Sospecha PRD que "rasuraron" listas Fobaproa
10-A

Siguen Pronunciamientos

MADRAZO

Tiene derecho a aspirar a la presidencia del PRI, opina Rodolfo Echeverría

50 AÑOS siendo el mejor diario de la región
Viernes 10 de Agosto de 2001
Tepic, Nayarit

Meridiano de Nayarit

CON RECURSOS ESTADO FEDERACION

RESPALDA FOX DESARROLLO REGIONAL

Inicia la tarea de presupuestar fondo que apoye proyectos regionales, anunció en Nayarit el presidente

EL ARRIBO DEL PRESIDENTE de la República a Nayarit, Vicente Fox Quesada, el gobernador de Nayarit, Antonio Echevarría Domínguez lo recibió en el aeropuerto de Vallarta.

Fox Quesada en reunión con gobernadores habló del nuevo corredor turístico Vallarta, Nuevo Vallarta, San Blas

La capacidad de resolver marginación, pobreza y exclusión, difícilmente la zona alcanzará su pleno potencial, advirtió

El presidente anunció la construcción del puente sobre el río Ameca y se reducirán trámites de apertura... regulación de empresas

POLITICA 3-A

VISITA NUEVAS INSTALACIONES TINOAVILA

Esencial para el desarrollo empresas como Meridiano

Arriba el nuevo y moderno edificio de Meridiano de Nayarit, que ayer fue visitado por el alcalde de Tepic, Justino Avila Arce; durante el recorrido con el doctor David Alfaro, Director General de los diarios Meridiano, el presidente constató la flamante y vanguardista rotativa que hará posible seguir manteniendo el liderazgo en materia informativo. (Fotos: Mike Rosales\Meridiano)

En el recorrido el alcalde manifestó la importancia de valorar a esta industria que emplea a cientos de personas * Múltiples muestras de agradecimiento recibió el presidente municipal al abrir y recorrer la renovada avenida Independencia LOCAL 4-A

Grandes Perspectivas

No deja fuera la federación a Nayarit: CANACO

...és de reunirse con el titular de Economía, con el de SECODAM, y el subsecretario de Turismo, José Luis Donjuan de la Peña ...stó que hay grandes perspectivas para la entidad.

...able y plena ...tificación del comercio organizado con la federación, sostuvo Donjuan de la Peña

...ró importantes ...vos por parte de SECODAM, las Secretarías de Turismo y Economía LOCAL 4-A

En Reunión Regional con Gobernadores

Exhortó Toño unidad contra el México de desigualdades

«La construcción de un nuevo país requiere de la unión de voluntades y esfuerzos», resaltó el mandatario nayarita

Este esfuerzo, que es impostergable y debe tender a reducir las diferencias de los estados ante la federación, mencionó

GOBIERNO 5-A

La importancia como un mecanismo impostergable de la colaboración mutua para instrumentar programas y estrategias de desarrollo regional, fue el centro rector del discurso del gobernador del estado Antonio Echevarría Domínguez

Irrumpiendo la gira Fox

Conjurada amenaza de plantón de cañeros

Rueda de prensa ofrecida por el director general Benjamín Abel Gutiérrez Gallo, estuvieron presentes Fidel Silva, líder de los propietarios rurales, Alfonso García, de la CNC y Manuel Darío Véliz Vidales, subdirector general del ingenio, quien a partir de septiembre pasará a ser el director general.

Anunció el Ingenio de Puga programa de pagos de liquidaciones de zafras 2000-2001 * No se habrían realizado los pagos debido a la crisis anunciada que se ha venido deteriorando, explicó GENERALES 5-A

LA SERPENTINA

POR GUILLERMO AGUIRRE

*** Agradable visita de TINO AVILA ARCE, a las nuevas instalaciones de MERIDIANO-Independencia * El alcalde nunca se cansó en su recorrido de los tres pisos de Meridiano y todavía se dio el lujo de recorrer a pie la avenida * Condiciona FOX todo apoyo a Nayarit, a la aprobación que hagan nuestros legisladores de sus reformas fiscales * Promete apoyo a los indígenas aunque reconoce que no tiene dinero para sus carencias**

Siempre es agradable convivir con don TINO AVILA ARCE, el presidente municipal es un hombre que aunque parece exageradamente serio, le encuentra el sentido del humor a las situaciones más sobrias y solemnes, sabe de los ataques de que es víctima y se sobrepone a ellos, conocedor también de que un hombre público como él, está expuesto a este tipo de situaciones...en fin, ayer Don JUSTINO AVILA ARCE, visitó el nuevo edificio que albergará la industria de la información denominada MERIDIANO DE NAYARIT, los tres pisos y la planta alta donde también existen instalaciones fueron vistos palmo a palmo por el alcalde tepicense, constató desde la enorme entrada preparada exprofeso para recibir las cargas de papel que los trailers traen cada 10 días a MERIDIANO, y que hoy por hoy, recibirlas en el centro de la capital era un verdadero martirio; luego don TINO, subió al segundo piso, en una de cuyas alas se ubican los diseñadores, quienes gozan del equipo computarizado de diseño más avanzado que se encuentra en el mercado, así como los programas de vanguardia en esta materia, en otra ala del mismo piso se encuentran varios cubículos para reporteros, así como una moderna oficina de la dirección ejecutiva, en el tercer piso el área administrativa y contable, en otra ala se ubica la gigantesca sala de juntas, donde una mesa de más de 8 metros de largo, dará capacidad para reuniones departamentales y con visitantes distinguidos, como don TINO; aquí mismo se encuentran dos oficinas para los responsables del marqueting y comercialización, y hay espacio para una hemeroteca particular de MERIDIANO...luego don TINO nos acompañó a la última planta, es decir donde se encuentran nuestros enormes y bien cimentados espectaculares, hechos en Tepic, por una empresa nayarita, sin necesidad de seguir entregandonos a los fuereños para trabajos como este que no le piden nada a nadien...pero en fin, no nos desvíemos, y el comentario aquí es que el señor presidente municipal en ningún momento mostró cansancio, pues luego de la azotea nos vinimos a la sala de prensas, o como se dice ahora, a las rotativas, donde una gran prensa dará sorpresas en materia de impresión a nuestros consentidos lectores.

Pero la cosa no paró ahí, en un afan de desquitarse, don JUSTINO AVILA ARCE, cuando terminamos el recorrido de MERIDIANO Independencia, nos invitó a recorrer la avenida del mismo nombre, pero nos invitó que lo hicieramos a pie, y él nunca mostró señales de cansancio,desde la calle Canario, hasta el monumento a Juárez, a pie, nadie se rajó, nuestro director general el doctor DAVID ALFARO, con unos cómodos huaraches de piel, le entró al kilómetro de caminata, don TINO, el señor RUEDA, ROGELIO PLASENCIA, el coronel AUREO, MIKE ROSALES, que tenía que hacer la hazaña de caminar y tomar fotos, y desde luego yo, que no podía ser menos que ellos en materia de caminar, hicimos el recorrido y por el camino fue sorprendente que algunos vecinos se acercaran al alcalde a agradecerle el trabajo de esa avenida que prácticamente quedó lista para medio siglo de vida más, sin que se le vuelva a meter dinero.

De esta forma el señor AVILA ARCE, tuvo la atención y el cuidado de estimular lo que él mismo dijo que era una gran empresa nayarita que para orgullo de los tepicenses da trabajo directo a más de cien personas e indirecto a cientos y cientos, y si no cree usted esto, dese una vueltecita por Meridiano Zapata al filo de las 5, o 6 de la mañana... por lo pronto queremos decirles que estamos listos para la mudanza, el presidente dio una especie de balazo de salida, y estamos contentos porque un enorme esfuerzo de años, al fin se hace realidad...alzando mi copa de vino tinto, digo salud por momentos como este, conviviendo con amigos, compañeros y gente que quiere uno ******

Ayer, en su primer día de visita de VICENTE FOX QUESADA, los diputados y senadores nayaritas, juntamente con el gobernador del estado y el secretario general de gobierno ADAN MEZA BARAJAS, aprovecharon un pequeño resquicio de la apretada agenda de trabajo de VICENTE FOX, para reunirse con el mandatario nacional, y bueno, ahí en petit comité, le expusieron a FOX, los sueños de Nayarit, la hidroeléctrica del cajón, las carreteras del norte y zona turistica, pero la respuesta fue la misma de parte de FOX, él quiere que se le apruebe la reforma fiscal, condiciona todo a la reforma fiscal, dijo que estaba preocupado por Nayarit,

ahi les dijo esto, pero que toda su preocupación no bastaba para solucionar los problemas, él que puede hacer si no le autorizan la reforma fiscal, fue su planteamiento.

Luego los nayaritas le dijeron que esperaban llegar a acuerdos, los diputados se comprometieron a aprobar en el presupuesto de egresos para el año que viene el dinero para estas obras, en lo correspondiente a Nayarit, pero lamentablemente para él sólo había un camino, el aumentar la recaudación para tener luego dinero que repartir... en ese tenor hablaron los senadores, por ejemplo MARCO ANTONIO FERNANDEZ, habló en nombre de los legisladores haciendo un resumen de planteamientos en materia de obra pública, la senadora RITA ESQUIVEL entregó otro documento a nombre de todos, y el general ALVARO VALLARTA dijo que la falta de respuesta a la gente del campo se podría convertir en un problema de seguridad nacional, y por su parte NEY GONZALEZ, explicó la necesidad de que se avance en el acuerdo político nacional de largo alcance porque no se pueden pasar los meses en mesas como esa que estaban haciendo, en donde cada parte dice necesidades, y al final no hay respuestas para la gente, NEY, también habló de la necesidad de encontrar equilibrio entre problema sociales, políticos y económicos, recordando que todas las mesas tenían caminos de ida y vuelta, y la respuesta del presidente FOX, en este caso, siempre era la misma, la posición de que le autorizaran la reforma o no hay nada, el senador NAVARRO a quien es difícil que le quiten la calma también le entró al diálogo, señalando la necesidad de acuerdos, pero al final las platicas en lugar de acercamiento fueron buscando apoyos para el proyecto de reformas fiscales de FOX, a todo mundo le dijo lo mismo, todas las reuniones fueron lo mismo y las mismas palabras que por cierto se las grabaron los legisladors de memoria y que más o menos decían así: "hay una desaceleración en la economía del mundo, y México no es la excepción y es por eso que urge la reforma fiscal"...pero bueno, FOX se encontró con las chuchas cuereras del PRI que le recordaron que ha[y] el mismo dinero que cuando gobernaba ZEDILLO y que los ingresos son iguales o un poco mas ahora, que en su momento ZEDILLO no [se] la pasó llorando, y conste es el mismo dinero en el presupuesto, total que nuestros diputados, de todas las fracciones, tuvieron el valor de enfrentar a FOX, que jamás perdió su única me[ta] en la vida: "o me aprueban la reforma fiscal o no hay nada pa[ra] nadie"...bendito sea Dios, por nuestros gobernantes por quienes seguimos orando ***** Hubo otras cosas en Nuevo Vallarta, por ejemplo el presidente VICENTE FOX y el gobernador ANTONIO ECHEVARRIA DOMINGUEZ comprometieron esfuerzos y voluntades para buscar respuesta a las necesidades de los indígenas de Nayarit, al celebrar con representantes de etnias del estado, el Día de los Pueblos Indígenas.

En el marco de su gira de trabajo por la entidad, el Ejecutivo federal y el mandatario nayarita reconocieron como justas todas las demandas expuestas por los representantes de los grupos huicholes, coras, tepehuanos y mexicaneros, que acudieron al encuentro con ambos gobernantes. En la reunión, coordinada por la titular de la Oficina de Asuntos Indígenas de la Presidencia, XOCHITL GALVEZ RUIZ, los indígenas solicitaron una nueva revisión a la Ley Indígena, que se les incluyan en los proyectos productivos que impulsa el gobierno y se atiendan sus necesidades de [...] caminos, apoyos en materia de educación, salud y seguridad.

El Presidente FOX advirtió que no se busca dar falsas expectativas a esta clase de grupos sociales y reconoció los problemas financieros que enfrenta su gobierno para dar respuesta a todas esas necesidades que no sólo enfrentan los indígenas del país, sino también los habitantes de las zonas urbanas...

Hasta mañana

En el orden acostumbrado: Rogelio Plasencia, el coronel Aureo, Manuel Rueda, el doctor David Alfaro, el señor Justino Avila Arce, y Guillermo Aguirre, en la sala de rotativas de Meridiano-Independencia.

APRETADA AGENDA

Meridiano de Nayarit
ame Asociación Mexicana de Editores de Periódicos, A.C.
Sociedad Interamericana de Prensa
Director General
DR. DAVID ALFARO
david@alfarodigital.com
Director comercial: Lic. Felipe Sánchez Villegas
MERIDIANO de NAYARIT Director: GUILLERMO AGUIRRE Subdirector: Manuel Rueda Oficinas generales: Zapata 73 Pte. Tepic, Nayarit. Tels. 12-01-45, 16-37-18, 16-72-88, 12-94-18 y 12-66-36. e-mail: meridiano@meridiano.com.mx
MERIDIANO DE LA COSTA Norma Flores Jiménez 78, Santiago Ixc., Nay. e-mail: lacosta@meridiano.com.mx
MERIDIANO DE IXTLÁN DEL RIO Edmundo Virgen Hidalgo 54 Pte. Ixtlán del Río., Nay. e-mail: ixtlan@meridiano.com.mx
MERIDIANO PUERTO VALLARTA Director: MOISES MADARIAGA Morelos 600 esquina con Pipila Tels: 3-20-75, 3-20-76 Pto. Vallarta, Jalisco e-mail: meridian@prodigy.com.mx
Publicación periodica autorizada. Registro de SEPOMEX Número 10881 12389-001. Características 12-1252-70. Certificado de Licitud de Título 3378. Certificado de Licitud de Contenido 2963. Título reservado por la SEP 1587-93. Sistema Internacional de Publicaciones Seriadas CODIGO ISSN-0128-509. Registro COPARMEX 153. Registro CANACINTRA 3240. Registro ANIERM 6029-93. Los colaboradores que firmen sus escritos son responsables del contenido de los mismos. No hay obligación de devolver originales aunque no se publiquen. Todos los fondos y correspondencia a este periódico deben ser dirigidos al Director General en el domicilio que aparece al margen. MERIDIANO es una Marca Registrada (MR). Se edita totalmente con sistemas computarizados y tiene distribución regional en el estado de Nayarit, y Puerto Vallarta, Jalisco. **Representación Comercial en el DF:** Rodrigo Lemus SA de CV. Londres 239 Col. Juarez, C.P. 6600 Mex. D.F. Ejemplares diarios en el Distrito Federal: La Torre de Papel, Club de Periodistas de México, Filomeno Mata 6-A México D.F. Centro Historico. **Producido, Editado y distribuido por la Cía. Editorial Alpesur S. de R.L.** Oficinas Generales, Redacción y Talleres: Emiliano Zapata No. 71 y 73 Poniente, C.P. 63000. Apartado Postal 65, Tepic, Nayarit. México.
En caso de suspensión de cualquier edición, sección, o anuncio específico de Meridiano, por cualquier causa, sólo aceptamos responsabilidad para la reposición de publicidad en la siguiente edición.

Se solicita
operador de Minilab
Requisitos:
Muchas ganas de trabajar y tiempo completo.
Comunicarse con el C.P. Juan Oronia, a los teléfonos:
212-01-39
y 216-88-46

SAT
Servicio de Administración Tributaria

Feria del elote
Xalisco 2001
Eventos culturales y deportivos
Feria del elote
Xalisco 2001
Palenque de gallos, carrera de caballos, medicina tradicional

NAYARIT OPINA

Por RAL

Nunca se había visto tan alborotado y lleno de alegría, como en estos días en que se espera la visita del Sr. Presidente de la República Vicente Fox Quesada, quien en un afán de estudios y acompañado de prominentes funcionarios estará en la explanada para celebrar una reunión con miles de jóvenes que vendrán de distintas partes del Estado para escuchar de viva voz las sugerencias, propuestas y soluciones que se le plantearán al aire libre en un impresionante foro que no lo habíamos contemplado en esta entidad y además bajo las banderas de la decencia y honestidad que solamente esos puntos clave son los que dan el prestigio que tanto se necesita en la vida política de la nación, tanto como un ejemplo para las juventudes como para crear un nuevo sistema fuera del tradicionalismo que está aferrado a volver al poder para seguir engañando al pueblo que se encuentra muy alejado de la verdad que en un tiempo le dijeron que existía de acuerdo a los intereses de los señores que duraron 71 año en el poder sin rendir nada favorable, solamente tristeza que genera el hambre y la corrupción, hasta que se ha llegado a la cifra de 40 millones de mexicanos que son víctimas del desempleo, sin embargo los dineros de los ahorros nacionales se despilfarraron y se mal gastaron hasta crear el caos que hoy sufren las finanzas de un pueblo destrozado y con futuros difíciles de reconstruir, pues mucho de lo que se tiene que hacer consiste en aplicar la justicia y exigirles que devuelvan lo que se llevaron en sus bolsillos al extranjero en contubernio que esos Gobiernos pues está claro que no podrían demostrar de donde obtuvieron eso grandes capitales que hoy exhiben cínicamente sin da... pena ... que el pueblo lo dejaron escondido, ... la lucha desigual y ... la forma distinta de gobernar para beneficio exclusivamente de ... que menos tienen; sin embargo, ... estos momentos en Nayarit ... do es alegría, ... participaciones ... el Sr. Gobernador dan un extraordinario adelanto ... lo técnico y científico, ... en otros ... de ... los los ... se presentan a la juventud ... los problemas a estudiar y buscar soluciones que ... una realidad para los que exhiben y nos explican sus estudios hasta convencernos, medidas exactas que el tiempo exige mejorar las propuestas dentro de la técnica y posibilidades dentro de la realidad, no andar haciendo demagogia barata y comercial adecuada a los "changarros", sino encontrar salidas apropiadas, justas en los actuales tiempos y estar preparado para el concurso internacional que ha sido uno de los principales renglones que nos han destruido los caminos hacia el progreso encontrando la solución a los actuales problemas que conoce la juventud y que también contemplará como se resuelven. En fin estamos de fiesta positiva, se esperan grandes contingentes de jóvenes y tan solo su presencia motivará alegría de la contagiosa de que conmueve a viejos y mujeres en sus respaldos, pero lo principal es la asistencia de los miles de jóvenes que se esperan en la entidad para demostrar que no queremos volver al pasado que sea la juventud la que decida el futuro del Estado para el rumbo que mejor le convenga o si desean seguir bajo las directrices de un Gobierno del Cambio que ha trastocado muchas formas antiguas en que los mismos de siempre con idénticas caras pretenden seguir en la pelea política por cualquier hueso de elección popular. Aunque es una vergüenza seguir en las condiciones del próximo pasado algunos vivales que no tienen futuro como el pueblo se los demostrará se van a convencer a golpes a su dignidad pues no es lo mismo ayer . De todas maneras tenemos tiempo suficiente para que empiecen a contemplarse en los horizontes la Democracia con sus libertades que hoy tienen confundido a todos los que ayer buscaban la imposición y los cargos públicos eran impuestos por el dedazo de acuerdo a los intereses de los caciques, que solamente la muerte nos los pudo quietar de encima y dejar otros peores que se llevaron los pocos bienes con que contaba el pueblo, ya que hasta la hermana Agua bonita estatua dedicada a festejar Amado Nervo está perdido por algún patio particular de alguna envidiable residencia. De todas maneras estos días de grandes fiestas en que la decencia y la técnica se imponen a los buscadores de tesoros electorales que sueñan con desviar la atención de los estudios del Gobierno del Cambio se quedarán con los gastos hechos pues resulta una broma de mal gusto acomodar sus módulos por los rincones de la entidad cuando no tienen capacidad ni para juntar unos miles de hojas, son burradas tan estúpidas como los actores que siembran sus venenosas piedritas para obstaculizar el camino al progreso por los senderos de El Cambio. Mientras que estos señores se dan baños de técnica diciendo que son los únicos que pueden organizar esos famosos estudios de las "boletas" que según ellos se depositarán para calcular algo, no tiene ningún comentario serio que hacer sobre las tonterías de gente que yo creía menos amargada de lo que están, un poco más listos y un poco más inteligentes que saben jugar con la democracia, nada, todo lo contrario, no rebuznan porque no saben la tonada. Esos son los payasos, eso son los que son seguidos por otros que los siguen sin condiciones, son los que, les falta canchas y ahora en la amargura y torpeza inventando mentiras asquerosas quienen llegar a cualquier nómina por que lo que están haciendo es bueno para cualquier partido político y para otro tipo de enfermedades.

No tuvo palabra el blanquiazul

Saldrá Reforma Electoral con o sin el PAN: PRD

*** Demuestra panismo ignorancia y soberbia con su negativa, opinó**
*** Dispuestas demás fracciones del Congreso a sacar una reforma en beneficio de nayaritas**

Por Argimiro León / MERIDIANO

Tepic.- El único partido político que ha presentado un proyecto de reforma electoral es el PRD y ya se cuenta con una iniciativa, por lo que consideró que el PAN demuestra con sus hechos una peligrosa mezcla de ignorancia y soberbia ya que 10 de 30 diputados no pueden condicionar una reforma electoral en Nayarit.

Así lo informó el diputado perredista, Alfredo Castañeda Vázquez, agregando que con o sin el PAN; el PRI, PT, PRD y PRS, además de Convergencia y la diputada independiente, están dispuestos a sacar una reforma en beneficio de los nayaritas, ya que si 10 diputados no son mayoría en la Cámara "lógico es pensar que sin haber unanimidad, los acuerdos pueden salir por mayoría, ya que en los consensos no por fuerza deben estar los 30 diputados de acuerdo".

Recordó que los panistas se echaron para atrás cuando ya había una charla con dos diputados del partido albiazul, pero reiteró que son la dirigencia y legisladores de Acción Nacional quienes se cierran la puerta a las reformas, porque seguramente ya comprobaron que el "traje institucional que durante 71 años conformó el prísmo, les quedó a la medida y por ello quisieran irse a las elecciones del 2002, con la misma Ley de 1999".

Castañeda Vázquez indicó que su propuesta de reforma es muy amplia, ya que se habla de un nuevo planteamiento de observación electoral, la modificación del esquema de la composición del Congreso del estado, la modificación de la composición de los ayuntamientos, el asunto del financiamiento y las prerrogativas de los partidos políticos.

Pero también se habla de las bases constitutivas de los institutos políticos registrados, que los partidos rindan cuentas al órgano superior de fiscalización y no a la Secretaría de Finanzas, por lo que estos cambios se presentan como sustanciales y de fondo para llegar a la transición democrática con una nueva y verdadera Ley Estatal Electoral.

Señaló que otro punto importante de su propuesta es la que habla sobre las candidaturas comunes regionales, ya que en un municipio o distrito puede participar cada Partido con su candidato pero en otros un candidato puede verse apoyado por varios partidos políticos.

También es de suma importancia la cláusula donde se menciona que aquellos diputados que lleguen al Congreso por la vía de representación proporcional y renuncien a su Partido o a su grupo Parlamentario de origen "el Partido al que se renuncie tiene derecho a proponer otra persona que ocupe el cargo porque fue asignado a un partido político participante en un proceso electoral y no a una persona en lo particular", finalizó

LANZAREMOS LA REFORMA A LA LEY Electoral de Nayarit con o sin el PAN, resaltó el diputado del PRD, Alfredo Castañeda. (Foto digital: Mike Rosales/Archivo/MERIDIANO).

Universidad Autónoma de Guadalajara
La Primera Universidad Particular de México

Calidad Académica
Prestigio Internacional
Deportes
Ambiente Estudiantil

Más de 66 años de calidad educativa.
Estudiantes provenientes de 35 países.
Amplias y funcionales instalaciones distribuidas en 5 grandes recintos universitarios.
Más de 73,000 egresados.
51 carreras a nivel Licenciatura.
44 opciones de Postgrado (Especialidades, Maestrías y Doctorados).

- Actuario
- Arquitecto
- Cirujano Dentista
- Contador Público
- Técnico Profesional en Enfermería
- Ing. en Alimentos
- Ing. Agrícola
- Ing. Biotecnólogo Acuícola
- Ing. Biotecnólogo Ambiental
- Ing. Civil
- Ing. en Computación
- Ing. en Electrónica
- Ing. en Electrónica e Industrial
- Ing. en Electrónica de Potencia
- Ing. en Electrónica y Comunicaciones
- Ing. en Electrónica Médica
- Ing. Industrial y en Sistemas
- Ing. en Instrumentación y Control
- Ing. Mecánico Electricista
- Ing. Químico
- Ing. en Sistemas Computacionales
- Ing. Zootecnista Administrador
- Lic. en Administración
- Lic. en Administración de Empresas Turísticas
- Lic. en Administración Hotelera
- Lic. en Antropología Social
- Lic. en Arqueología
- Lic. en Ciencias de la Comunicación
- Lic. en Comercio Internacional
- Lic. en Derecho
- Lic. en Diseño Gráfico
- Lic. en Diseño Industrial
- Lic. en Diseño de Interiores y Paisajismo
- Lic. en Economía
- Lic. en Educación
- Lic. en Educación Preescolar
- Lic. en Educación Primaria
- Lic. en Enseñanza de Idiomas
- Lic. en Finanzas Internacionales
- Lic. en Historia
- Lic. en Informática Financiera
- Lic. en Informática Industrial
- Lic. en Lengua y Literatura Hispánicas
- Lic. en Matemáticas Aplicadas y Computación
- Lic. en Mercadotecnia Internacional
- Lic. en Psicología
- Lic. en Relaciones Internacionales
- Lic. en Teleinformática
- Lic. en Trabajo Social
- Médico Cirujano
- Químico Farmacéutico Biólogo

Inicio de clases: 20 de agosto

Av. Patria 1201, Lomas del Valle, 3a. Sección, C.P. 44100, Guadalajara, Jalisco, México. Apdo. Postal 1-440,
Tels. 36 10 02 20 y 36 10 11 11 del Centro de Información UAG.
www.uag.mx uag@uag.edu

Existen grandes perspectivas

No deja la federación fuera a Nayarit: CANACO

*** Palpable plena identificación del comercio organizado con la federación, sostuvo Donjuan de la Peña**
*** Logró importantes apoyos por parte de SECODAM, las Secretarías de Turismo y Economía**

Por Argimiro León / MERIDIANO

Tepic.- Después de reunirse con el titular de Economía, Luis Ernesto Derbez; con el de SECODAM, Francisco Barrio Terraza y con el subsecretario de Turismo Francisco Madrid, el presidente de la Cámara de Comercio de Tepic, José Luis Donjuan de la Peña manifestó que hay grandes perspectivas para la entidad.

Explicó que se presentó la posibilidad de la construcción de obras indispensables para el desarrollo del estado, tales como carreteras, presas y el corredor turístico, donde el sector empresarial está al pendiente para participar en sú oportunidad.

También explicó el dirigente del comercio en Nayarit, que se estableció un compromiso con la SECODAM para vigilar que las licitaciones donde intervienen los tres niveles de gobierno se ponga especial interés para evitar que las licitaciones de obras o ventas se realicen en forma distinta a lo que marcan las leyes.

En la CONCANACO, añadió, se estableció una ventanilla donde se busca definir los lineamientos para que las obras y servicios se den conforme a la Ley. Si se evitan las desviaciones o gastos fuera de lo legal, admitió, todos los gastos y proyectos podrán estar integrados en una vía donde la estructura gubernamental pueda determinar formas y espacios para destinar los recursos requeridos.

Por otra parte, Donjuan de la Peña manifestó que en su oportunidad, Francisco Madrid, presentó el proyecto turístico de México 2000-2025, mediante el cual se signaron convenios con el gobierno del estado para asignar recursos sustanciales para el embellecimiento y mejoramiento de la Isla de Mexcaltitán, cuna de la Mexicanidad y símbolo de los nayaritas ante el mundo entero.

Para finalizar su información, Donjuan de la Peña reiteró su agradecimiento al gobierno federal por el apoyo que ha tenido el comercio organizado, ya que las propuestas presentadas tienen el aval de otras organizaciones o cámaras de comercio en el país y que seguramente el presidente de México Vicente Fox, habrá de tomar en cuenta a efecto de que se generen las oportunidades desde el ámbito del presupuesto federal "área sacar a Nayarit del cabús de la Federación", concluyó.

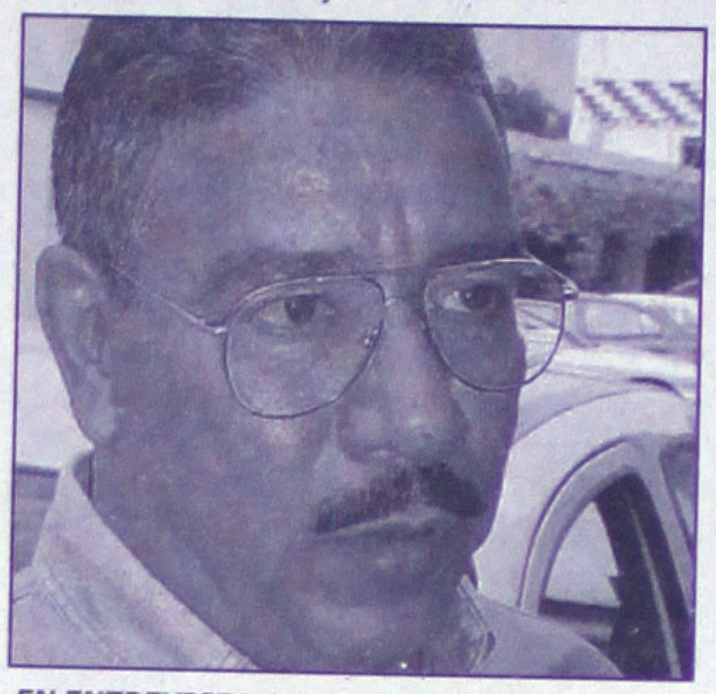

EN ENTREVISTA CON EL TITULAR DE CANACO, José Luis Donjuan de la Peña. (Foto digital: Mike Rosales/Archivo/MERIDIANO).

EL GRILLO EN PANTUFLAS

Crónicas de la ciudad

ABRIERON LA INDEPENDENCIA

Por Mario Coz / Especial para MERIDIANO

Qué bonita se veía la avenida Independencia recién reabierta a la circulación, renovada, rehabilitada, con sus 23 "fierros", es decir, centímetros de espesor en su carpeta de concreto hidráulico (¿le llamarán hidráulico porque se sigue encharcando el agua?, decían algunos maloras).

Parecía día de fiesta, y de hecho lo era. Durante meses los vecinos soportaron el terregal, el escombro, las molestias de las obras, pero ahora se comían con los ojos aquella calle a la que incluso ya le habían pintado, los de Obras públicas, sus rayitas amarillas por todos lados, en el filo de las aceras, en la desembocadura de otras calles. Qué bonita, qué chulada. Ni recuerdos quedaban de aquella vía hundida, siempre anegada de agua. Las casas con sus quicios de puerta levantados un metro (para entrar se horquetaban y, según sus propias expresiones, quedaban atorados como puercos).

Ahora los carros y camiones corren de lo lindo. Las llantas besando el novito concreto, paladeando su resistencia. Y vaya que resiste. Los camiones cañeros, a quienes les echaban la culpa de haber estropeado la anterior avenida, ya podrán circular sin ningún remordimiento (como si acostumbraran tenerlos), sin miramientos (como si los tuvieran).

Las negociaciones, que pasaron las de Caín porque se les vinieron abajo las ventas, abrían felices, con sus propietarios con una sonrisota como el sol después de la tormenta.

Allá el moflero se paraba, con las manos en jarras, comiéndose lo bondadoso de la carpeta hidráulica. No más clientes escapados. Ahora sí, a recuperar el tiempo perdido, las inversiones, la ganancia.

Más acá el marisquero, haciendo cuentas alegres, alistando la reinauguración de su venta de crustáceos y toda clase de producto de mar. Anunciando gangas por reapertura, bufetes con toda prodigalidad, fiesta con banda. Y cómo no iban a estar felices si ya hasta pensaban cambiarse de estado, porque el negocio se había caído. Y no se diga el ferretero, que de todas maneras se las había ingeniado para no parar, hallando que sus clientes tuvieran una vía altern[a]. Ahora [...] sobarse las manos. No cualquie[r]a puede[...] se el lujo de estrenar avenida. L[o]s millo[nes] que costó su reparación. Pero [b]ien va[lió la] pena.

Los camiones urbanos le h[u]nden el [ace]lerador sin temor a baches o h[un]diduras [...] desniveles a la vista. Y cada [q]ue pas[an y] vuelven a pasar es como prob[a]r lo q[ue se] llama una ruta de primer mundo. Así estu[vieran to]das todas las calles de la ciuda[d], suspir[an...]

Abrieron, pues, a la circula[ci]ón la av[eni]da Independencia y hasta los z[ap]ates e[...] cables de luz y de teléfono s[e] veían [...] relucientes.

LA FERIA UNIVERSITA[RI]A DEL [LI]BRO

Ya están listas las carpas, e[n] la expl[ana]da frente a la biblioteca de la Univer[sidad] Autónoma de Nayarit, para la Fe[ri]a Unive[rsi]taria del libro, que inicia el lunes [a] las die[z de] la mañana y se concluirá el 17. [d]el 13 a[l 17] del presente.

70 editoriales no sólo nac[io]nales [...] internacionales, además de algun[a]s de la [lo]tidad, presentarán sus libros. Ha[b]rá, adem[ás], eventos culturales, lecturas, e i[n]cluso [...] los para los asistentes.

Es la tercera vez que un eve[n]to así [...] lugar en nuestra Universidad. Co[n] la dife[ren]cia de que esta vez se preparó en grande [...] hecho, año con año se ha ido s[up]erando [...]

Sin duda que los beneficia[d]os dir[ectos] serán los propios estudiantes, p[u]es ahí [en]contrarán libros difíciles de enc[on]trar, [...] malmente. Podrán hacerse de [ed]icion[es de] bajo costo, pues de eso se trata[, d]e o[frecer] precios al alcance del bolsillo.

En esta ocasión, como ya h[em]os [...] las autoridades universitarias se [es]forz[aron] más de la cuenta, en especial la c[oor]dina[dora] de bibliotecas, Clara Orizaga, res[p]onsable [de] estas ferias universitarias.

No deje usted de darse una v[ue]lta p[or la] exposición. De seguro que encontr[a]rá el [libro] apropiado para sus gustos, nec[es]idad[es] [...] incluso para el entretenimiento, [...] ción, el aprendizaje en general. Un [li]bro [...] jamás estará de más en nuestra c[as]a.

El año pasado hubo hasta bo[le]tos [...] para rifas de libros. Esta vez habrá [...] Agradables sorpresas.

Esencial para el desarrollo económico empresas como Meridiano: Tino Avila

*** En su visita a las nuevas instalaciones de Meridiano, el alcalde manifestó la importancia de valorar a esta industrias que emplea a cientos de personas**
*** Múltiples muestras de agradecimiento recibió el presidente municipal al abrir y recorrer la avenida Independencia**

Por Manuel Rueda / MERIDIANO

Tepic.- Luego de una visita que realizara el presidente municipal de Tepic, Justino Avila Arce, a las nuevas instalaciones del periódico MERIDIANO DE NAYARIT, mismo que reconoció como una de las empresas más importantes del municipio, declaró abierta la avenida Independencia, al haberse concluido los trabajos de su reparación.

Al término de esta visita en la que el alcalde capitalino recorriera las modernas instalaciones, dijo que desde su punto de vista, "veo con importancia, que un periódico como MERIDIANO, siga manteniéndose a la vanguardia en todos los sentidos, no sólo a través de la tecnología sino de la modernización, capacitación y estar actualizando sus áreas y seguir manteniendo el liderazgo dentro de los medios de comunicación escritos en el estado".

De la misma forma, dijo que es importante que se aprecie la importancia que desde el punto de vista económico tiene una empresa como MERIDIANO puede dar posibilidad de empleo a cerca de 400 gentes e indudablemente forma parte del desarrollo del estado.

En este mismo aspecto, Tino Avila estableció que en Tepic, "sentimos que como municipio no andamos mal, si nos sujetamos a los parámetros representativos, vamos a hablar de que uno de los estándares que nos permite manejar esto, es precisamente el número de afiliados en el IMSS que ha venido creciendo".

"Aparte de esto, los empleos y asegurados transitorios también están creciendo, lo que nos indica que la industria de la construcción también está empujando y por ello como quiera estamos avanzando", agregó.

Indicó que para ello, se estableció que durante el último año, las obras que ha desarrollado, el municipio, representan en un año más de 156 mil jornales, independientemente de lo que realice el gobierno estatal o la federación, admitiendo que la más importante es la del sector privado y social.

"En el caso que nos ocupa de MERIDIANO, están haciendo una inversión que da empleo a mucha gente de manera directa y a otra de manera indirecta a través de sus trabajos que se desarrollan, para ver una obra como la que acabamos de recorrer".

Al salir del edificio, dio instrucciones precisas para que se abriera la avenida Independencia y comentó: "para nosotros, lo más importante es

LUEGO DE RECORRER LAS NUEVAS instalaciones de Meridiano de Nayarit acompañado del director general de Meridianos, José Luis David Alfaro, el presidente municipal de Tepic ordenó la apertura de la Avenida Independencia. (Fotos digitales: Mike Rosales/MERIDIANO).

que entre en servicio inmediatamente, no hemos sido partidarios de andar haciendo muchas inauguraciones, que funcione es lo que desea la gente y por ello en este momento le damos para adelante".

"Lo que espera la población, es que las obras se pongan en marcha y puedan valorarlas", agregó y cabe aclarar que luego se corroboró ya que inmediatamente, durante el recorrido por la avenida Independencia hasta el monumento a Juárez, decenas de vecinos felicitaron al alcalde y le agradecieron la magnífica obra ya concluida.

Diseño: Salvador Alvarado

…mandó Echevarría a Fox

…esaprovechado en 95% el …otencial en agua de Nayarit

…epresenta 3 veces más que la …dia nacional el potencial …ológico del estado, sostuvo …onio Echevarría

…alificó el mandatario nayarita …ne urgente el apoyo para carretera …uatro carriles Nayarit-Sinaloa

…Manuel Rueda / MERIDIANO

Nuevo Vallarta.- …bernador Antonio …chevarría …ínguez aseguró …que Nayarit tiene …gran potencial en …nibilidad de agua, …rficial y subterrá… que una vez utili… permitiría impul… un proceso de ex… …sión y crecimiento …nómico regional.

En el marco de la …unda Reunión de …arrollo Regional de …Zona Centro Occi…te, encabezada en …destino turístico …el presidente Vi…e Fox, el goberna… nayarita dijo que el …encial hidrológico …estado es de 17 mil …metros cúbicos por …tante.

Esta cifra repre… …a tres veces más …la media nacional, …uatro mil 900 me… cúbicos por habi…, el cual se des…vecha en un 95 por …to por la falta de …estructura suficiente y capaz para elevar su rendimiento.

Recordó que la presa hidroeléctrica de Aguamilpa representa parte de la infraestructura hidráulica disponible para aprovechar este recurso, pero se prevén otros proyectos estratégicos para mejorar su aprovechamiento en beneficio del desarrollo regional.

Ante el presidente Fox, los gobernadores de la zona centro occidente, y algunos funcionarios federales, el gobernador de Nayarit mencionó que la construcción de las presas de La Yesca y El Cajón, generarían 10 mil empleos directos e indirectos.

Junto con el proyecto de equipamiento de la presa San Rafael, se incrementaría la capacidad de riego, de generación de energía eléctrica y su abastecimiento a 12 municipios de Nayarit y otros más de los estados de Jalisco, Zacatecas y Aguascalientes.

Echevarría Domínguez expuso a Fox Quesada las potencialidades de Nayarit en materia turística y productiva, y solicitó el apoyo de su gobierno para la creación del corredor turístico de la región que permita la inversión y el aprovechamiento de los recursos costeros.

El mandatario estatal también demandó el respaldo del gobierno federal para la realización de importantes obras carreteras, en especial el Proyecto denominado Canamex, que consiste en la construcción de la carretera de cuatro carriles de Nayarit a Sinaloa.

De concretarse, permitiría mejorar las condiciones competitivas en la realización de las actividades comerciales que se desarrollan en el estado y en el país con los socios comerciales del norte, concluyó el gobernador nayarita.

DURANTE LA LLEGADA DEL presidente de la República, Vicente Fox Quesada al territorio nayarita.

CONVERSANDO CON LA SECRETARIA de Turismo, Leticia Navarro después de presidir una reunión nacional de titulares de Turismo de los estados del país celebrada en Chihuahua.

EN ESPERA DEL ARRIBO del presidente Vicente Fox Quesada al aeropuerto de Vallarta, el gobernador Antonio Echevarría Domínguez intercambia puntos de vista y opiniones con el director general del Fondo Nacional de Fomento al Turismo (FONATUR), Jhon McCarthy.

En Reunión Regional con Gobernadores

Exhortó Toño unidad contra el México de desigualdades

*** "La construcción de un nuevo país requiere de la unión de voluntades y esfuerzos", resaltó el mandatario nayarita**

*** Este esfuerzo, que es impostergable y debe tender a reducir las diferencias de los estados ante la federación, mencionó**

Por Manuel Rueda / MERIDIANO

Nuevo Vallarta.- La importancia como un mecanismo impostergable de la colaboración mutua para instrumentar programas y estrategias de desarrollo regional, fue el centro rector del discurso del gobernador del estado Antonio Echevarría Domínguez ante el presidente de la República Vicente Fox Quesada, funcionarios federales y nueve gobernadores, al iniciar hoy aquí la Reunión Regional de Gobernadores Centro Occidente. En su calidad de anfitrión, el gobernador de Nayarit, Antonio Echevarría Domínguez fue el encargado de dar la bienvenida a los participantes en el encuentro, que tuvo el objetivo de generar una visión integral del desarrollo de la región centro occidente del país.

En el acto, hizo un llamado a los asientes para profundizar en los intercambios, compartir experiencias y el fortalecimiento de la estrategia regional y el diseño de un desarrollo económico complementario entre la federación y los gobiernos estatales.

"La construcción de un nuevo país requiere de la unión de voluntades y los esfuerzos conjuntos que estamos comprometidos a realizar, no sólo son parte de nuestras obligaciones, sino de nuestra responsabilidad moral e histórica a cumplir", dijo el gobernador.

Echevarría Domínguez señaló que hoy como nunca, "los esfuerzos conjuntos y solidarios son necesarios para dejar atrás el México de las desigualdades, que las generaciones últimas hemos heredado".

Destacó que esos contrastes que han caracterizado el desarrollo económico y social del país, representan un fuerte reto a superar por todos los mexicanos, "de ahí la importancia de la colaboración mutua para instrumentar programas y estrategias de desarrollo regional". El gobernador nayarita dijo que este esfuerzo, que es un imperativo impostergable, debe tender a reducir las diferencias de los estados ante la federación, "esas que sin duda benefician a unas regiones, pero que deterioran a otras".

Hizo notar que los estados que conforman la región centro occidente ya han demostrado voluntad política para avanzar en ese camino, ya se han realizado diferentes reuniones de trabajo que han culminado en ideas y proyectos altamente exitosos".

También, añadió Echevarría Domínguez, ya se tiene una estrategia integral de largo plazo y se han conformado grupos de trabajo en diferentes aspectos importantes para el desarrollo conjunto del área geoconómica que conforman los estados participantes en la reunión.

Por su parte, el director de Planeación Estatal y Desarrollo Regional de la Presidencia de la República, Carlos Flores Alcocer, precisó que uno de los propósitos de este tipo de reuniones es concluir el Programa de Desarrollo de la Región Centro Occidente 2000-2006.

Posteriormente, en rueda de prensa, el gobernador nayarita designado por unanimidad como vocero de dicha reunión, dio a conocer las conclusiones de las pláticas en las que participaron nueve gobernadores: Aguascalientes, Jalisco, Colima, Michoacán, Guanajuato, Querétaro, Zacatecas, San Luis y Nayarit.

PRIMERO.- Voluntad de constituir un fondo para proyectos regionales, que los proyectos se vean reflejados en el presupuesto nacional.
SEGUNDO.- Institucionalizar el mecanismo de gestión y coordinación.
TERCERO.- Invitar e integrarse al sector privado y a la sociedad civil.
CUARTO.- Elaborar un programa de desarrollo regional.
QUINTO.- Buscar visión conjunta de largo plazo.
SEXTO.- Buscar mecanismos de financiamiento, que capten recursos privados.
SÉPTIMO.- Voluntad de los estados de apoyar al ciudadano Presidente de la República en todo lo que sea desarrollo regional y nacional.

Para concluir, estableció que también hay que informar que se ha establecido un fondo de 108 millones de pesos para el proyecto de una región tecnológicamente innovadora, y por último la Federación aportará 38 millones de pesos y los estados aportarán un fondo por entidad.

…n recursos estado federación

…espalda Fox desarrollo regional

…icia la tarea …resupuestar …o que apoye …ectos …onales, …ació en …rit el …idente de …co

…Quesada …uvo reunión …gobernadores …abló del …edor turístico …rta, Nuevo …rta, Bahía de …eras

…capacidad de …ver …inación, …eza y …sión, …lmente la …alcanzará su …potencial, …tió

…residente …ció …rucción del …te sobre el río …a y se …cirán trámites …gulación de …esas

…Manuel …da / …IDIANO

Nuevo Vallarta.- …resencia de go…dores y del pro…esidente de la re…a, así como secretarios de Estado y los propios secretarios de cada uno de los gobiernos de los estados, le dan un sentido de gran compromiso a este esfuerzo de planeación regional y, sobre todo, le dan un sentido de urgencia para que lo que se ha planeado en todas estas sesiones anteriores, lo que se ha definido como proyectos lleguen a su plena ejecución en estos próximos meses y en estos próximos años·.

De esta forma habló el presidente de la República Vicente Fox Quesada, en rueda de prensa luego de sostener una reunión con gobernadores de la Zona Occidente del país.

·Hablamos del corredor turístico que tiene que ver con Vallarta, Nuevo Vallarta, Bahía de Banderas, donde hay la intención de lanzar un proyecto detonador y aprovechar todos estos valiosísimos recursos naturales de la zona para hacer una verdadera promoción turística de la región. Aquí va a participar directamente FONATUR y los estados involucrados, concretamente Nayarit y Jalisco·, indicó.

En el mismo caso, comentó que las micro regiones ya están definidas por la Secretaría de Desarrollo Social y se definió que habrá de ponerse particular prioridad al desarrollo de estas zonas dentro de la región, en el entendido de que si no somos capaces de resolver los problemas de la marginación, de la pobreza y la exclusión, difícilmente la zona alcanzará su pleno potencial de desarrollo.

·Aquí queda en este tema uno de los grandes compromisos de esta reunión. Esto es, pues, lo que se trató en la reunión del día de hoy·, comentó.

Asimismo, dijo que con esta reunión, se inicia de manera inmediata la tarea de presupuestar, primero, un fondo regional que apoye el desarrollo de los proyectos, un fondo regional que se va a integrar con algo de fondos federales y con aportaciones de fondos estatales, ·pero a la vez se inicia dado que ya estamos en el proceso de presupuestación, se inicia la inclusión de los proyectos dentro de las distintas secretarías federales en el presupuesto federal e inicia en los estados también a incluir sus fondos respectivos para los proyectos·.

Hablando de dichos fondos, Vicente Fox explicó que por un lado serán fondos fiscales involucrando tanto fondos del gobierno federal y municipal. Habrá fondos de inversión privada para carreteras, para plantas de tratamiento de aguas, para proyectos detonadores de turismo y, a la vez, habrá fondos de financiamientos a través de instituciones como es el caso del FINTRA, que ya está listo para participar en las aportaciones a fondo perdido para carreteras y plantas tratadoras de agua.

·Algunos de los proyectos que se vieron tienen que ver con la cuenca del alto río Santiago, en el caso de Aguascalientes, que deriva hacia otros estados; un sistema multinodal, que tiene que ver como origen el puerto de Manzanillo, pero que abarca el cruce de mercancías a través del territorio nacional, a través de la región inclusive para cruzar del Pacífico al Atlántico·, dijo.

Luego, indicó que también se habló de varias carreteras de cuatro carriles, que son para completar muchos de los ejes troncales que ya existen el país de norte a sur o de este a oeste y en ambos casos completar estos proyectos carreteros para darle viabilidad y transportación a los productos de la región.

Posteriormente, al reunirse con empresarios y firmar como testigo de honor la firma del convenio entre los gobiernos de Nayarit y Jalisco, la Secretaría de Turismo y el Fondo Nacional de Apoyo al Turismo (FONATUR) para orientar y regular el desarrollo integral del Corredor Turístico de Bahía de Banderas, el presidente de la República comprometió el respaldo de su gobierno para impulsar el turismo en esta zona.

El Presidente Fox anunció que se construirá el puente sobre el río Ameca, se atenderán los problemas de contaminación de la bahía y se reducirán hasta en un 25 por ciento los trámites de regulación de empresas y aspectos de servicios que presta el gobierno federal.

El convenio signado permitirá coordinar esfuerzos entre los gobiernos federal, estatal y municipal, con las asociaciones empresariales y civiles de la zona a fin de impulsar el desarrollo de la actividad turística del destino denominado Vallarta.

El presidente Vicente Fox anunció que volverá en marzo del año próximo, una vez que FONATUR tenga listo el Plan Maestro para el Desarrollo de Bahía de Banderas."

Lograremos su costo real

Impedirá CTM aumento del 300% al costo del frijol

*** Asustados campesinos demandaron la existencia de algo sucio y turbio que desestabiliza a la clase trabajadora**
*** Productores de frijol no han visto ni un peso más del aumento a este producto, criticó Pineda Valdez**

Por Miguel Gómez / MERIDIANO

Tepic.- Para la central obrera con más militantes en sus filas en la entidad y a nivel nacional, algo sucio y turbio está pasando con el precio de frijol, pues sólo hace algunos meses este producto estaba por los suelos, perjudicando a los productores del campo, ahora que los productores recibieron una cantidad nada halagadora, este producto sube a 300 por ciento de su costo real, urge que el Gobierno del Cambio, que preside Antonio Echevarría, ponga un freno a esta voracidad que esta afectando a las clases más necesitadas de Nayarit.

Fidel Pineda Valdéz y Eleazar Avalos Marín, secretario general de la Federación de Trabajadores de Nayarit y del Municipio de Tepic, respectivamente, señalaron que bueno fuera que los campesinos recibieran esos recursos de forma directa de ha como se está dando el costo del frijol, pues en todas las tiendas comerciales está entre los 18 y hasta los 23 pesos el kilo de frijol azufrado y otros tipos, los diferentes sectores de trabajadores no han hecho saber las inconformidades de las bases, que están siendo afectados en sus bolsillos.

Incluso el frijol ha superado el costo del kilo de pollo, el líder de la central obrera de Nayarit, cuestionó, "dónde está el frijol o las casi 20 mil toneladas del hoy tan deseable producto que se tenían almacenado", ante está situación piden la intervención del Gobierno del Cambio y las autoridades respectivas para poner un freno a los coyotes y a los que están perjudicando los bolsillos de los trabajadores.

Pineda Valdez, mencionó que espera se realice una rápida respuesta de parte del gobierno, pues los trabajadores de la CTM o de cualquier otra central no tienen la suficiente capacidad económica para estar soportando un impacto en un producto de primera necesidad que supuestamente lo tenemos a granel en el estado, buscaran las medidas necesarias para que el producto se estabilice un costo real, que esto del frijol no se vuelva "político electoral" el pueblo puede cobrar muy caro de la manera en que se está afectando a sus familias.

Por último Eleazar Avalos, precisó que existe mano negra en esto de los nuevos costos del frijol, ya que se realiza ya una investigación para saber porqué se llegó a dar este costo tan elevado y que llega hasta el 300 por ciento de aumento.

En reunión de vinculación

Mejoran IMSS Nayarit-Jalisco servicios a derechohabientes

*** Se deben articular compromisos institucionales, propuso el delegado nayarita ante dirigentes de hoteleros**

Por Argimiro León / MERIDIANO

Tepic.- Con la finalidad de vincular acciones interinstitucionales para otorgar mejores servicios a la derechohabiencia, los delegados del IMSS de Nayarit y Jalisco se reunieron con los alcaldes de Bahía de Banderas y de Puerto Vallarta.

Además, el delegado nayarita, Trinidad Espinoza Vargas, manifestó ante los presidentes municipales de Bahía de Banderas, Luis Carlos Tapia Pérez y de Puerto Vallarta, Jalisco, Pedro Ruiz Higuera, que se deben articular compromisos institucionales para ofrecer más y mejores servicios.

En el evento también estuvieron presentes la delegada del IMSS en Jalisco, María Guadalupe Martín Amaya y los dirigentes de hoteleros de ambos estados, Diego R. Nieto por Nayarit y Leobardo Garza Castro por Jalisco.

Espinoza Vargas anunció asimismo que se instalarán en breve las oficinas administrativas en Nuevo Vallarta para agilizar los trámites afiliatorios y de cobranzas.

Ante el inminente crecimiento de la zona de Bahía de Banderas como desarrollo turístico de alto nivel, se escucharon las propuestas tanto de empresarios, como de trabajadores, así como de las autoridades municipales, todas encaminadas a generar estrategias de solución a la problemática que en materia de salud se presente.

Una de las acciones más destacada surgida de esta importante reunión, fue la factibilidad de que el hospital de Puerto Vallarta incremente en breve, el número de especialidades para que esté en posibilidad de brindar una mejor atención y además, unificar criterios para evitar traslados hasta Guadalajara y sea el Hospital General de Zona número 1 del IMSS en Tepic quien los atienda.

Pepe Espinoza recordó que un gran Seguro Social sin importar fronteras de los Estados y trabajar en aspectos de Medicina Preventiva fue una de las propuestas expuestas por los hoteleros en donde seguramente los ganadores serán los trabajadores en los destinos turísticos.

Por su parte, la delegada del estado de Jalisco, Guadalupe Martín Amaya manifestó que es claro el crecimiento que se está presentando en la región sur de Nayarit y que se tendrán que realizar ajustes para aprovechar el equipo, la inversión y de manera integral la infraestructura hospitalaria.

La representación sindical de trabajadores y hoteleros ratificó su compromiso de trabajar en forma conjunta IMSS-Sector Patronal en beneficio del trabajador y sus familiares.

Cabe destacar que también estuvieron presentes los jefes de Prestaciones Médicas, de Orientación y Atención al derechohabiente de las dos delegaciones del Instituto Mexicano del Seguro Social.

Por último los presidente municipales, manifestaron su disponibilidad y apoyo en las gestiones para contar con mayor infraestructura en aquella zona turística para que se otorgue un servicio de mayor calidad.

Con fuerte inversión

Salvará BAdeBA a constructores

*** Reduciría el porcentaje de desempleo existente en este sector, resaltó Romero Ramírez**
*** Impediremos invasión de trabajadores foráneos, defenderemos las plazas, advirtió**

Por Miguel Gómez / MERIDIANO

Tepic.- En la entidad los trabajadores del ramo de la construcción se veían amenazados por la falta de fuentes de empleos, la posibilidad de fuertes inversiones en el municipio de Bahía de Banderas podrían ser la salvación y reducir el porcentaje de desempleo que existe en Nayarit, de igual forma el dirigente estatal de los albañiles manifestó su posición de defender esas plazas para los trabajadores nayaritas que pertenecen a esa organización sindical.

Miguel Romero Ramírez, secretario general del Sindicato Estatal de los Trabajadores de la Construcción del Estado de Nayarit, precisó que actualmente la organización que representa, está llevando con las compañías constructoras de vivienda y de otros tipos de edificaciones, una buena relación entre sindicato y empresas, pues es necesario cuidar las fuentes de empleos, pero sin dejar que les quiten sus derechos y prestaciones.

El líder cetemista mencionó que la actual situación que se vive en Nayarit y donde se ven afectados en un número que está llamando la atención, pues hasta hace unos días no existía las condiciones para poder decir que los trabajadores de la construcción tenían empleo para lo que resta del 2001, sin embargo ya está en puerta el proyecto de inversión de 40 millones de dólares para la zona de Bahía de Banderas.

Romero Ramírez, deja claro que los proyectos que había y que garantizaban el empleo está en su punto final, pero que justo a tiempo el Gobierno de Cambio, está anunciando este nuevo proyecto que viene a ser un gran alivio para muchas familias nayaritas, pues un importante numero de albañiles trabajan es este ramo de la construcción, el dirigente cetemista de los albañiles,-aclara- que los trabajadores de este ramo son en su mayoría el pilar de sus hogares.

INSUFICIENTES LAS OBRAS DE construcción existente en Nayarit para el sector.

(Fotos: Archivo/ MERIDIANO).

Debe reconocerse

Destino turístico único Bahía de Banderas: Toño

*** Un propósito común que es impulsar esta zona que impacta por igual la economía de la región, dijo el mandatario nayarita**
*** Ofrecemos presidente, poner todos, empresarios y gobierno, nuestra cuota para este desarrollo turístico, dijo a Vicente Fox**

Por Manuel Rueda / MERIDIANO

Nuevo Vallarta.- Durante la reunión que sostuvieran empresarios Turísticos de Nuevo Vallarta con el presidente Vicente Fox Quesada, el mandatario estatal Antonio Echevarría Domínguez, destacó que el sólo hecho de que dos estados del país compartamos esta gran bahía, "nos ha conducido finalmente a reconocer, por primera vez en la historia, que se trata de un sólo destino turístico".

Indicó que este destino, "las fronteras políticas en lugar de dividirnos nos unen en un propósito común que es impulsar esta zona que impacta por igual la economía de la región, y nos invita a coexistir en armonía, en concordia y en respeto mutuo".

Indicó que con la vasta comprensión y sentido de los negocios del sector empresarial, y con la visión y el compromiso con esas iniciativas por parte de los gobiernos estatales, "hemos logrado un acuerdo fundamental, que garantizará la puesta en práctica de políticas y acciones comunes orientadas a promover en forma conjunta a este destino turístico: Vallarta, bajo un solo nombre o marca comercial".

"No sobra decir, que este crecimiento ya se observa en los indicadores económicos y que permiten apreciar la consistencia del sector turístico, no obstante la desaceleración de la economía de los Estados Unidos de América y su impacto en nuestro país", añadió.

Luego, especificó que el destino Vallarta, es una de las zonas turísticas de mayor crecimiento económico, de mayor pujanza en el país, gracias a la visión de sus empresarios, de sus gobiernos locales y del apoyo del gobierno federal a la industria sin chimeneas.

Posteriormente citó algunos indicadores y mencionó que durante el último año la oferta hotelera de la zona se incrementó en un 10 por ciento, es decir tenemos Un mil 7 habitaciones más. Lo cual nos ha permitido recibir a 2 millones 337 mil 280 visitantes, es decir 398 mil 35 más que en el año anterior

Indicó que con el esfuerzo de los gobiernos Estatal y Municipal, así como de los empresarios, podemos expresar con satisfacción y orgullo que la ocupación hotelera en Nuevo Vallarta es de casi el 80 por ciento; la segunda más alta de todo el país y que la captación fiscal turística refleja que el movimiento económico general se incrementó en un 40 por ciento, en un hecho sin precedentes.

Destacó que por todas estas razones y por el hecho de que se encuentren en construcción un importante número de nuevos hoteles, "estoy seguro de que esta zona está demostrando aceleradamente y con evidencias sólidas su potencial, que puede inducir un gran despegue económico y extender sus beneficios a otras esferas de la economía regional".

"Para ello ofrecemos proyectos turísticos de largo alcance, ofrecemos voluntad, corresponsabilidad en las tareas que a cada cual nos corresponden y capacidad de consenso entre todos los implicados en el desarrollo de toda esta región. Ofrecemos voluntad para cumplir con la normatividad que preserve nuestra riqueza natural y respete nuestros valores y tradiciones culturales. Ofrecemos ante todo señor Presidente, poner todos, empresarios y gobierno, nuestra cuota para el desarrollo turístico", concluyó.

Diseño: Salvador Alvarado

Como que no lo conoce

Sigo buscando demandas en mi distrito: Piña Herrera

*** El neopanista, dijo que mantiene visitas a comunidades de Acaponeta y Huajicori en periodos de receso**
*** Parece que se acordó de sus electores, solamente cuando aspira a llegar a la presidencia municipal**

Por Argimiro León / MERIDIANO

Acaponeta.- Porque los diputados tenemos la obligación de visitar el distrito por el cual llegamos al Congreso del Estado, en lo personal realizo visitas a todas las comunidades de Acaponeta y Huajicori en periodos de receso, con la finalidad de conocer la problemática que viven los distintos sectores sociales.

Así lo dio a conocer el legislador local, Francisco Piña Herrera, admitiendo que durante su recorrido ha realizado diversas gestiones de los planteamientos recibidos, ya que estos municipios por estar alejados de la capital del estado, a la ciudadanía se le hace difícil realizar cualquier trámite, máxime cuando se trata de familias de escasos recursos.

Remarcó que para nadie es desconocido el problema de desempleo que viven los municipios, el estado y el país, pero además "el campo en esta región se encuentra en una situación crítica, en abandono total desde hace muchos años, ya que hay total desarticulación de las dependencias de los tres niveles de gobierno".

Aceptó que los campesinos y productores nayaritas no alcanzaron solución con declaraciones o hacer señalamientos en busca de culpables, cuando lo importante es llevar apoyo, sea poco apoyo, pero que sea [illegible] que esta clase de apoyos se debe a fuerza politizar, porque eso ha perjudicado más que si se niega rotundamente el apoyo.

Piña Herrera manifestó que los [illegible] caldes deben poner de su parte la [illegible]bilidad para encontrar soluciones de [illegible]do a los problemas que se les presentan, "ya que nosotros somos gestores [illegible] no contamos con presupuesto [illegible] para llevar beneficios directos a la comunidad".

Por otra parte, admitió que [illegible] con el dirigente municipal del [illegible] Escobedo Carbajal, está realizando [illegible]vidades por la zona rural y urbana de Acaponeta, con lo cual está cumpliendo con sus compromisos de representación popular, ya que aún cuando llegó [illegible] representación proporcional, se [illegible] obligado a cumplirle al pueblo.

SORIANA
Mejores Ofertas! a precios más Bajos
Gana uno de los 500
PA'QUETE AHORRES
En nuestro Gran Sorteo
PERM. GOB. S-0533-2001
Recibe un boleto por cada $100 °° de compra
Viernes de CARNES y PESCADOS
DIEZMILLO DE RES SIN HUESO KILO $31.90
COSTILLA DE RES PARA ASAR KILO $17.90
CARNE MOLIDA ESPECIAL KILO $24.90
PULPA DE RES EN TROZO Y TROCITOS KILO $36.90
CODILLO DE CERDO KILO $14.90
CUETE DE RES KILO $42.90
CHULETA NATURAL DE CERDO KILO $33.90
MENUDO DE RES KILO $7.90
PECHUGA DE POLLO CON HUESO KILO $25.90
PIERNA DE CERDO CON HUESO KILO $24.50
JAMÓN VIRGINIA BAFAR KILO $35.50
JAMÓN AMERICANO CHIMEX KILO $25.90
PA'QUETE SABOREES
SALCHICHA VIENESA ZWAN KILO $17.49
QUESO AMERICANO SIN COLESTEROL CHALET $45.90
SIERRA DEL PACÍFICO KILO $18.99
FILETE DE CAZÓN KILO $28.50
PULPO FRESCO KILO $28.50
35% de descuento
PA'QUETE NUTRAS
EN TODA LA LÍNEA DE YOGHURT CON FRUTAS, NESTLÉ DE 1 KILO
De $ 25.80
$16.77
(Mercancía ya marcada)
MARGARINA SUAVE I.C.B.I.N.B DE 454 GRS. $15.40
I Can't Believe It's Not Butter!
PA'QUETE ALIMENTES
NARANJA VALENCIA DE MONTEMORELOS KILO $2.69
PAPA BLANCA KILO $6.99
ZANAHORIA KILO $4.19
Con la Tarjeta del Aprecio, las ollas y sartenes que usan los chefs italianos pueden ser tuyas.
Preséntala en todas tus compras y cuando tengas 340 puntos llévatelas
¡A un precio sensacional!
Rondine
a precio por ti
PRECIOS VÁLIDOS SÓLO HOY 10 DE AGOSTO/2001 O AGOTAR EXISTENCIAS ABIERTO HASTA LAS 10:00 DE LA NOCHE www.soriana.com.mx
ACLARACIONES, DUDAS Y SUGERENCIAS LLAMA AL 01-800 707-4262
Diseño: Salvador Alvarado

Irrumpiendo la gira de Fox

Conjurada amenaza de plantón de cañeros

*** Anunció el Ingenio de Puga el programa de pagos de liquidaciones de zafras 2000-2001**
*** No se habrían realizado los pagos debido a la crisis anunciada que se ha venido deteriorando, explicó**

Por Manuel Rueda / MERIDIANO

Tepic.- Las especulaciones en el sentido de que algunos campesinos petistas cañeros podrían irrumpir la gira del presidente de la República Vicente Fox Quesada durante su visita al estado, fue definitivamente conjurada luego de que la dirección del Ingenio de Puga dio a conocer el programa de pagos de las liquidaciones de las zafras 2000-2001 del 10 de agosto al 31 de octubre

En la rueda de prensa ofrecida por el director general Benjamín Abel Gutiérrez Gallo, estuvieron presentes Fidel Silva, líder de los propietarios rurales, Alfonso García, de la CNC y Manuel Darío Véliz Vidales, subdirector general del ingenio, quien a partir de septiembre pasará a ser el director general.

Ahí, se explicó que esto es un programa distribuido por ejidos en acuerdo con los representantes de productores de caña del ingenio.

157 millones de pesos a un padrón activo de 5 mil 200 y en rotación alrededor de mil. Luego, mostró la relación ejido por ejido, el banco que pagará y el lugar donde se cobrará.

Del porqué los pagos no se hicieron con anterioridad, Gutiérrez Gallo explicó que efectivamente, "estamos enterados todos que la situación económica de los ingenios no es boyante en su flujo de efectivo, tenemos alrededor de 10 años de una crisis anunciada que se ha venido deteriorando junto con la economía de los ingenios azucareros por la importación de 2 millones de toneladas de azúcar que fue el primer golpe, hasta llegar al descontrol de precios y la sobreproducción a nivel nacional".

"A esto, se le sumó que el mercado interno se deprimió con precisos que ni siquiera cubren el valor de la caña, el incremento del precio de la caña, el precio del azúcar a la caída por lo que la descapitalización ha venido gradualmente en el mismo sentido", dijo para concluir la argumentación.

De las amenazas de cañeros petistas, en cuanto a que se pague como indica el Decreto Cañero, Gutiérrez Gallo indicó que el mismo documento dice que si no se paga en los 30 días, el ingenio está obligado a pagar intereses, situación que se está efectuando dentro del mismo pago que inicia.

Finalmente, se explicó que dichos pagos, se harán desde el mes de agosto hasta el 31 de octubre con intereses del año anterior, con cheques de diferentes sucursales bancarias en las pagadurías Ahualamo, Jalisco, Compostela, Ahualamo y es donde se les entregarán estos documentos

DANDO A CONOCER EL PROGRAMA de pagos de liquidaciones de las zafras 2000-2001 del 10 de agosto al 31 de octubre, la dirección general del Molino de Puga a cargo de Benjamín Abel Gutiérrez Gallo. (Fotos digitales: Mike Rosales/MERIDIANO).

Lo mejor para México

Soluciones a corto plazo y programas efectivos para el futuro: PAN

*** Fox Quesada, debe ser apoyado por todos los habitantes para poder cumplir con sus metas, asentó el regidor Vázquez**

Por Miguel Gómez/ MERIDIANO

Tepic.- Tras la visita del ejecutivo presidencial a la entidad, los resultados para los nayaritas en está visita dejara mucho bienestar, las promesas de campaña que realizara el entonces candidato Vicente Fox, en el año de 2000 se concretizan en un numero importante y no nada más cumplirá con lo prometido, si no que trajo más y mejores soluciones en Nayarit, así lo expreso el regidor panista, Cipriano Vázquez, del XXXV Ayuntamiento de Tepic.

El regidor señala que Fox Quesada, debe ser apoyado por todos los habitantes para poder cumplir con sus metas, ya que un importante numero de mexicanos votarón por un cambio y ese cambio necesita que sea respaldado por el pueblo de México por conducto de sus representantes como lo son sus senadores y diputados federales, no se vale estar poniendo obstáculos e[illegible] el cam[illegible] está actitud es de fr[illegible]ar el [illegible] de México. Las pr[illegible]uestas [illegible] das por Vicente F[illegible], de h[illegible] gramas efectivos a [illegible]orto pl[illegible] resultados previstos [illegible] futuro [illegible] alternativa que de [illegible]be de [illegible] inversión en la edu[illegible]ción [illegible] las mejores alternati[illegible]s para [illegible] de los nayaritas, y [illegible]n la [illegible] marcha de la Univer[illegible]idad T[illegible] ca, Nayarit tendrá [illegible]nás y [illegible] opciones de resu[illegible]ados [illegible] egresados de este [illegible]stituto [illegible] contara con más o[illegible]ortunid[illegible] empleo en la bolsa [illegible] trab[illegible] entidad y fuera de e[illegible]a, los [illegible] rios contaran con [illegible]ejores.

Cipriano Vázq[illegible]ez, ex[illegible] trabajos que a rea[illegible]zado [illegible] Echevarría, Con s[illegible] Gobie[illegible] Cambio ha dejado c[illegible]nvenc[illegible] nayaritas, porque p[illegible]imeran[illegible] cumplido con la may[illegible]ría de [illegible] promisos adquirido[illegible] en d[illegible] campaña, los hech[illegible] de [illegible] serán dados a conoc[illegible] en [illegible] do Informe de Go[illegible]erno, [illegible] ultimo rincón del E[illegible]ado [illegible] ha tenido obra pub[illegible]ca y [illegible] públicos en benefici[illegible] de ca[illegible] nidad.

La zona sur de Nayarit

Importante motor agrícol[illegible] y ganadero del Estad[illegible]

Por Miguel Gómez/ MERIDIANO

Tepic.- Los trabajos realizados por la Central de Maquinaria Campesina de la Zona Sur de Nayarit, hacia los siete municipios de está zona han sido importantes, se han cubierto los aspectos agrícolas y ganaderos para la zona, los apoyos realizados por el Gobierno del Cambio y la Secretaria de Desarrollo Rural (SEDER) han marcado un precedente en los campesinos del sur de la entidad, señaló el titular de la Central de Maquinaria Campesina del Sur de Nayarit.

Cesar Kelly Ceja, gerente general de la Central de Maquinaria Campesina de la Zona Sur del Estado de Nayarit, ha tenido una importante comunicación con los agricultores y ganaderos de los siete municipios, pues desde el inicio de operaciones de esta administración se ha luchado por hacer llegar el beneficio que presta es[illegible] agosto del 99 a la fec[illegible] ir mejorando la mac[illegible] parque vehicular que [illegible] diciones deplorables.

Los más de 7 [illegible] pesos invertidos en e[illegible] año 2001 son un ci[illegible] para esta zona sur, p[illegible] cipios de Santa M[illegible] Ahuacatlán, Jala, Am[illegible] San Pedro Lagunillas [illegible] y Compostela, a tod[illegible] distribuyendo el recu[illegible] cionado, con la el[illegible] subsoleo, bordos que [illegible] portante captación [illegible] litros de agua para [illegible] tenga liquido para beb[illegible] siembra de pasto llan[illegible] portante en la zona d[illegible]

Con un Seguro Popular

No vamos contra el ISSSTE e IMSS: Polo

*** Alarmante que más del 50% de la población, tenga gastos catastróficos en salud pese a ser derechohabiente**
*** Atenderemos el programa nacional de salud que especifica sobre todo la protección financiera, explicó el titular de la SSN**

Por Manuel Rueda/ MERIDIANO

Tepic.- Como positivo y no contra las instituciones como el ISSSTE o el IMSS, calificó el titular de los Servicios de Salud en Nayarit, Leopoldo Domínguez González, la implementación de un Seguro Popular, propuesto por el secretario de Salud, Julio Frenk González hace unos días.

De entrada, Polo Domínguez dijo que en el programa nacional de salud, se especifican tres retos para la salud en el país, que son equidad, calidad de los servicios y protección financiera, en este tercer reto, cabe lo que es el Seguro Popular.

Indicó, que esto se dio principalmente porque se determina que en el país, más del 50 por ciento de la población, tiene gastos catastróficos en salud ya que a pesar de ser derechohabiente del IMSS o del ISSSTE, tiene que pagar servicios médicos privados para atenderse.

"Por ello, la propuesta del secretario Julio Frenk, es en el sentido de que tanto el gobierno como la ciudadanía, empiecen a concientizarse sobre las ventajas del seguro de prepago o sea que pagando uno una cantidad, el gobierno otra, se tendría derecho a servicio médico por tiempo determinado junto con la familia".

De la misma formal, el titular de Salud en el estado de Nayarit, indicó que esto no será fácil ya que deberá tener un gran trabajo de base y la propuesta es que en la presente administración quede ya implementado.

Finalmente y a pregunta expresa, el entrevistado dijo que esto no afectará al IMSS o al ISSSTE y por el contrario "los fortalecería ya que con la cruzada nacional por la calidad de los servicios, se enfrentaría la otra parte que es la población no derechohabiente que sería la tarea fundamental de la Secretaría de Salud que se calcula en un 50 por ciento".

EL TITULAR DE LA SSN, Leopoldo Domínguez González, negó categóricamente que se intente desplazar al IMSS e ISSSTE con la instalación de un Seguro Popular. (Foto digital: Mike Rosales/Archivo/MERIDIANO).

Diseño: Salvador Alvarado

Donald J. Proietti #[illegible]
Allen, Polgar, Proietti & Fagalde
[illegible] Street, Suite [illegible]
P.O. Box 2184
Merced, California [illegible]
1-209-723-4372
Abogados de los peticionantes

TRIBUNAL SUPERIOR DEL ESTADO DE CALIFORNIA EN Y PARA EL CONDADO DE MADERA

Caso Nu. 1263

Tocante al asunto de la Petición de Cheryl Ann Baker para declarar Justin Redman Baker Lopez, un menor, en libertad de la custodia y control de Rosalba Lopez Navarrete

CITACION JUDICIAL A LOS PADRES
EL PUEBLO DEL ESTADO DE CALIFORNIA
Para: Rosalba Lopez Navarrete

Por orden de este Tribunal y por medio de la presente se le aconseja que usted puede presentarse ante el Juez que preside en la sala [illegible] de este tribunal el 20 de septiembre del año 2001 a las 8.45 AM allí y entonces, para mostrar causa, si tiene alguna por cual Justin Redman Baker Lopez no debe ser declarado libre de su custodia y control con fin de liberar a Justin Redman Baker López para adopción.

La siguiente información es concerniente a los derechos y procedimientos que corresponden a este procedimiento para la terminación de custodia y control del menor mencionado arriba como lo ordena la sección 7860 del Codigo del Derecho de Familia.

1.- Al inicio del procedimiento el tribunal considerara si los intereses del menor mencionado arriba requieren el nombramiento de un abogado o no. Si el tribunal determina que los intereses del niño requieren tal protección, le nombrara a un abogado para que lo represente, sin importar si puede pagar por el abogado o no. El niño mencionado arriba no estara presente en el tribunal a menos que lo pida el o el tribunal lo ordene.

2.- Si uno de los padres se presenta sin abogado y no puede pagar por uno el mismo, el tribunal tiene que nombrar un abogado para el padre a menos que el padre conciente e inteligentemente renuncie a ser representado por el abogado. El tribunal no nombrara el mismo abogado a la representación del niño menor y su padre o madre.

3.- El tribunal puede nombrar al abogado de oficio o a un abogado privado. Si es nombrado el abogado privado, el o ella recibira una suma de compensación razonable mas gastos, dicha cantidad sera determinada por el tribunal. La cantidad sera pagada por las partes interesadas, pero no por el menor, en porciones que el tribunal considere justo si la corte determina que las partes interesadas no podran pagar por un abogado la cantidad sera pagada por el condado.

4.- El tribunal podra continuar el procedimiento por no mas de 30 días para nombrar un abogado y permitirle al abogado conocer el caso.

Fecha: 24 de julio 2001
Janet M. Gallagher Oficinista Judicial
Por Linda McCandless, Sustituto Oficinista

EDICTO

C. MARIA CARRILLO PAREDES
IGNORARSE SU DOMICILIO

Comunico a Usted, que dentro del juicio CIVIL ORDINARIO expediente número 225/99, recayo un auto que a la letra dice: «SENTENCIA»
PROPOSICIONES
PRIMERA.- El actor JOSE GUADALUPE TOPETE PEÑA acreditó los hechos constitutivos de su acción y la demandada MARIA CARRILLO PAREDES no se excepciono; en consecuencia:
SEGUNDA.- Se declara disuelto el vinculo matrimonial que une a JOSE GUADALUPE TOPETE PEÑA con MARIA CARRILLO PAREDES, celebrado el día 06 seis de Marzo de 1957 mil novecientos cincuenta y siete, ante el Oficial del Registro Civil del poblado de Compostela, Nayarit, asentada en el libro 1 Uno, foja 31, treinta y uno, correspondiendole el acta número 32 treinta y dos.
TERCERA.- Quedan en aptitud las partes de contraer nuevas nupcias en los términos de los articulos 282 del codigo civil vigente en el Estado
CUARTA.- Se delcara disuelta la sociedad conyugal formada por JOSE GUADALUPE TOPETE PEÑA Y MARIA CARILLO PAREDES.
QUINTA.- Una vez que cause ejecutoria la presente resolución remitanse copias certificadas de las mismas así como del auto de ejecutoriedad, al Ciudadano Oficial del Registro Civil de Compostela, Nayarit, para que proceda a realizar las anotaciones previstas por el articulo 284 del Codigo Civil vigente en la entidad.
SEXTA.- Hágase saber a las partes el derecho y termino de 3 tres dias que la Ley les concede para apelar de la presente resolución en caso de incoformidad.
NOTIFIQUESE PERSONALMENTE
ASI LO RESOLVIO EL DIA DE SU FECHA EL CIUDADANO LICENCIADO JUAN CARLOS GUARDADO MARQUEZ, JUEZ MIXTO DE PRIMERA INSTANCIA DE ESTE PARTIDO JUDICIAL, ANTE SU SECRETARIO DE ACUERDOS LICENCIADO ALVARADO GUTIERREZ QUINTERO, QUIEN ACTUA Y DA FE.

ATENTAMENTE
VALLE DE BANDERAS, MUNICIPIO DE BAHIA DE BANDERAS, NAYARIT, ENERO [illegible] DEL 2001
EL SECRETARIO DEL JUZGADO

LIC. ALVARO GUTIERREZ QUINTERO.

EXPEDIENTE CIVIL [illegible]

EDICTOS

C.C. LUIS NAVARRO RODRIGU[illegible] Y GUADALUPE RODRIGUEZ TOPETE
POR IGNORARSE SU DOMICILIO

Por este conducto se le notifica que [illegible] se radico el JUICIO CIVIL ORDINARI[illegible] número 32/2001, promovido en [illegible] FELIPE CARRILLO CARMONA, [illegible] Juicio y se le concede un termino de [illegible] HABILES para dar contestación a la [illegible] se entabla en su contra, apercibi[illegible] hacerlo el juicio seguira en su rebeld[illegible] su disposición en la Secretaria de [illegible] copias simples de traslado.

ATENTAMENTE
"SUFRAGIO EFECTIVO, NO REEL[illegible]
AMATLAN DE CAÑAS, NAYT, [illegible] JULIO DEL 2001
EL SECRETARIO DEL JUZGADO

C. CARMEN URCIA[illegible] HERNANDEZ

EDICTO

EXPEDIENTE [illegible]

C. ARTURO SANCHEZ HIDALGO Y [illegible] ANDRADE HERNANDEZ

Comunico a ustedes, que dentr[illegible] ESPECIAL HIPOTECARIO, expedie[illegible] rubro anotado, promovido por RAUL [illegible] AGUERO, en su caracter de APODER[illegible] INSTITUCION DENOMINADA «BANC[illegible] S.A.» Institución de Banca Múlt[illegible] Financiero, en su contra, recayó un [illegible] veintiocho de junio del año en curso, [illegible] ejecutoria la sentencia de fecha [illegible] del año en curso, concediendole[illegible] improrrogable de cinco días para [illegible] voluntariamente con la misma. Asim[illegible] con el término de diez días hábile[illegible] partir del día siguiente al en que fene[illegible] voluntario para que exhiban el avalú[illegible] hipotecado.

ATENTAMENTE
"SUFRAGIO EFECTIVO, NO REELE[illegible]
TEPIC, NAYARIT, A [illegible] DE JULIO DE[illegible]
EL SECRETARIO DEL JUZGADO [illegible]
PRIMERA INSTANCIA DEL RAM[illegible]

LIC. EVA JUAREZ URR[illegible]

Movimiento Democrático Unificado de los Trabajadores de la Educación del Estado de Nayarit (MODUTEN)

"Por la educación al servicio del pueblo"

Tepic, Nayarit. a 10 de agosto del 2001.

C. Lic. Vicente Fox Quezada.
Presidente Constitucional de los Estados Unidos Mexicanos.

El magisterio democrático del estado de Nayarit, se honra con su presencia en nuestra tierra y apela a su compromiso de candidato: Restablecer el orden legal en nuestro país y por ello:

Denunciamos:

Que el Secretario General del Comité Ejecutivo de la Sección XX del SNTE, Profesor Carlos López Dado, es el principal responsable de numerosas violaciones de los derechos laborales escalafonarios, en perjuicio de los trabajadores de base, afiliados a la Sección XX y adscritos a los servicios de educación pública del estado de Nayarit.

Nuestra denuncia Señor Presidente Fox, la basamos en los siguientes hechos:

1. A partir de 1999 por medio de la actual Comisión Estatal Mixta de Escalafón, que integra a los trabajadores de la educación y por iniciativa del C. Gobernador Echevarría Domínguez, se realizaron por primera vez en el estado, dos procesos de boletinación para concurso de plazas escalafonarias.
2. En dichos procesos de boletinación el Profr. López Dado, agente manipulador e instrumento operativo del viejo cacique Liberato Montenegro, personalmente y por medio de sus representantes ante la comisión citada, se ha opuesto ilegal y férreamente a la aplicación del reglamento de escalafón vigente, negándose a participar y obstaculizando los procedimientos de boletinación legales.
3. Actualmente, el mencionado cacique y sus agentes del Comité Ejecutivo Nacional del SNTE, resueltos a defender violentamente las prácticas corruptas de asignación de plazas escalafonarias, como se hacían hasta la llegada del presente gobierno estatal, promueven negociaciones obscuras y sospechosas presionando a las autoridades educativas locales.
4. Por eso los caciques han amenazado públicamente con tomar las calles y provocar una desestabilización en el estado, desafiando las leyes del orden y al Gobierno Federal, el del Estado y Municipio.

Por lo antes descrito, los que suscribimos;

Solicitamos:

Su intervención a fin de que envíe usted a Nayarit un representante suyo o de la SEP que vigile cuidadosa e imparcialmente, se respeten los derechos laborales de los trabajadores de la educación del estado de Nayarit y se impida que, bajo presiones electorales del SNTE, se consumen componendas que pretenden obstaculizar en Nayarit, el proyecto de mejoramiento educativo que usted y el Gobernador Echevarría vienen impulsando.

Atentamente
"Por la educación al servicio del pueblo"

La Dirección Colegiada del Movimiento Democrático unificado de los trabajadores de la Educación del Estado de Nayarit.

Profrs. Moises topete aguilar, J. Isabel Magallanes Sandoval, Efrén González Quiñonez , Luz del Carmen Becerra Villalvazo, Zoila Ruth Ríos González, J. de Jesús Oregel Rosales, Ramón Martínez Parra

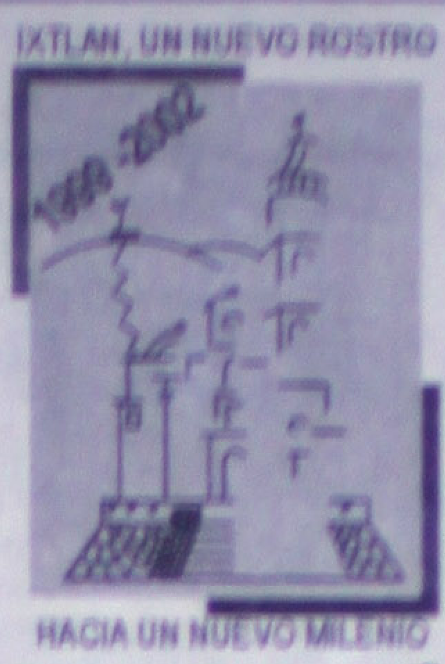

El H. Ayuntamiento de Ixtlán del Río

FELICITA AL PERIÓDICO

Meridiano de Nayarit

A SU DIRECTOR GENERAL

DOCTOR DAVID ALFARO

Y DEMÁS PERSONAL QUE HACE POSIBLE LA CIRCULACION DIARIA DE ESTE VERÁZ DIARIO EN NAYARIT;

POR SUS SESENTA AÑOS DE ALTA COMPETITIVIDAD PERIODÍSTICA, ADECUANDO SIEMPRE SU EJERCICIO PROFESIONAL A LAS CONDICIONES DIARIAS IMPUESTAS POR LOS CAMBIOS SOCIALES Y LOS AVANCES TÉCNICOS, DE LOS CUALES USTEDES FORMAN UNA PARTE INTEGRAL.

Atentamente

Dr. Antonio Ruiz Flores
Presidente Municipal

Secretaría de Educación Pública

Subsecretaría de Educación e Investigación Tecnológicas

Dirección General de Institutos Tecnológicos

La comunidad del Instituto Tecnológico de Tepic se honra en recibir en casa al C. Presidente de México, Lic. Vicente Fox Quesada y al C.P. Antonio Echevarría Domínguez gobernador del estado, en su encuentro con los jóvenes nayaritas, y les expresa el más amplio reconocimiento por su atención a la educación tecnológica, manifiesta en la entrega que hoy nos hacen de la unidad de vinculación y posgrado construida con voluntad y fondos concurrentes estado-federación.

Con éstas instalaciones tomamos el compromiso de extender los beneficios de la ciencia y la tecnología, además de a nuestros estudiantes, a toda la sociedad, empresas, productores, dependencias, profesionales y la población en general, mediante el desarrollo de las personas y sus organizaciones.

Tepic, Nayarit 10 de agosto de 2001

Sabiduría Tecnológica la pasión de nuestro espíritu

Instituto Tecnológico de Tepic

Siguen los pronunciamientos

Tiene Madrazo derecho a aspirar a la presidencia del PRI

*** El secretario general priísta, Rodolfo Echeverría, también afirmó que el triunfo del PRI en Tabasco es legal y legítimo**

Notimex

El secretario general del Partido Revolucionario Institucional (PRI), Rodolfo Echeverría Ruiz, aseguró hoy que Roberto Madrazo Pintado "tiene derecho a aspirar" a la presidencia de ese instituto político, luego de reconocer la "contribución" del exgobernador de Tabasco.<P< legÃtimo. Sin embargo, aceptó que ese triunfo no fue holgado ni se puede asumir una actitud de triunfalismo; por el contrario, añadió, se debe de contar con el Partido de la Revolución Democrática (PRD) para la gobernabilidad de Tabasco.

Ante una pregunta de exalumnos del ITAM, en torno a la probabilidad de que Roberto Madrazo llegue a la presidencia del PRI, Echeverría Ruiz sostuvo que el exgobernador, como otros muchos priistas, tiene derecho a aspirar al cargo.

No obstante, aclaró que hasta ahora no existe convocatoria al respecto y que en la próxima Asamblea Nacional de su partido se discutirán los métodos para la postulación de candidatos y elección de dirigentes.

Para entonces, dijo, habrán surgido otros prospectos, pues en el curso de las próximas semanas y meses es probable "que surjan más".

Durante el acto, el dirigente priísta consideró que se corre el riesgo de ingobernabilidad en el país, tras señalar que el 1 de diciembre el gobierno federal no tendrá nada que informar.

También expuso que el actual gobierno federal está urgido de un pacto porque no ha podido gobernar.

Expuso que en las elecciones que se han realizado después de las federales del 2 de julio de 2000, a las que han acudido 9 millones de votantes, el PRI ha obtenido 47% de éstos. Sin embargo, reconoció que su partido necesita transformarse.

Aseguró que a pesar de las corruptelas y los problemas internos del PRI, éste partido contribuyó a la estabilidad social y política.

En el acto, el secretario general del Partido de la Revolución Democrática (PRD), Jesús Zambrano Grijalba, advirtió que "el cúmulo de irregularidades detectadas durante el proceso son elementos suficientes para declarar las elecciones de Tabasco como ilegítimas".

No es la intención del PRD, expresó, prolongar la situación de incertidumbre en Tabasco, "pero llegaremos hasta las últimas consecuencias para defender la legalidad y agotaremos todas las instancias legales necesarias para limpiar el proceso con una actitud firme y responsable".

Destacó la capacidad de convocatoria mostrada por el abanderado perredista a la gubernatura de Tabasco, Raúl Ojeda Zubieta, y afirmó que, "independientemente del resultado final, hoy la fuerza del PRD en Tabasco es enorme", de casi la mitad del electorado, calculó.

Según Zambrano, en Tabasco se desplegó un operativo que se basaba en la inducción y compra del voto por diversos mecanismos; la

promoción sistemática de la violencia y hasta un posible sabotaje de las encuestas.

Comentó también el bajo resultado obtenido por el Partido Acción Nacional (PAN) en Tabasco, donde "lograron el 2.1% de la votación".

De igual forma, el dirigente perredista consideró que a 13 meses de la derrota del PRI, la transición política en el país está empantanada y la economía "en la puerta de una crisis de grandes proporciones".

Para él, este año "hemos presenciado mucho show y poca política. Demasiados ataques personales y escasas propuestas. Abundantes conflictos en el gabinete y muy poca eficacia en la conducción del Estado".

Zambrano y Echeverría, junto con el secretario General del PAN, Jorge Ocejo Moreno, participaron en el Seminario convocado por exalumnos del ITAM. Los tres coincidieron en que las distintas fuerzas políticas no son enemigas, sino adversarias y que en la actualidad se necesita el consenso. Al respecto, Ocejo Moreno indicó que no existe un "cheque en blanco" para el presidente Vicente Fox, ahora, sostuvo, han cambiado las relaciones de los ciudadanos con el gobierno, y "hoy por hoy la construcción de la gobernabilidad es cuestión de todos".

Ante los presentes, aseveró que no existe ruptura entre el PAN y el Ejecutivo. "Somos corresponsables, pero respetamos las competencias", dijo.

Y puntualizó: el PAN tiene derecho a discutir las políticas del gobierno, esto "no es ruptura, es un nuevo ejercicio".

Grupo de "Alto nivel"

Discuten México-EU migración "equilibrada"

*** Analizan Jorge Castañeda y Colin Powell las condiciones para entregar visas temporales a mexicanos**
*** las partes no han hablado de números de mexicanos beneficiados con visas de trabajadores temporales ni fechas para llegar a un acuerdo**

Agencias

Los principios para la negociación formal entre México y Estados Unidos sobre migración actual y futura se basan en el "equilibrio" para las partes, declaró hoy el Departamento de Estado.

Lo que han hablado las delegaciones, encabezadas por el secretario de Estado Collin Powell y el canciller Jorge Castañeda, ha partido del reconocimiento de una responsabilidad compartida, dijo el vocero Richard A. Boucher.

"Se han discutido aspectos del programa de trabajadores temporales, las metas de una migración ordenada y segura, y el equilibrio" en

las leyes y soberanía de los dos países, dijo Boucher luego de las declaraciones de los emisarios.

Indicó, sin embargo, que las partes no han hablado de números de mexicanos beneficiados con visas de trabajadores temporales ni fechas para llegar a un acuerdo.

"No tenemos prisa", había dicho Powell a los reporteros al despedir a Castañeda en la entrada del Departamento de Estado.

Boucher declaró que mexicanos y estadounidenses abordaron las áreas en las cuales se otorgarían las visas temporales, pero no mencionaron la posibilidad de que estos beneficios alcancen también a migrantes de otros países.

Powell y Castañeda trataron igualmente detalles de la cooperación en las áreas de frontera y entre las organizaciones encargadas de velar por la aplicación de las leyes, incluyendo la participación de agentes antidrogas en los programas mexicanos.

Dijo Boucher que ambos tocaron "brevemente" el estado en que se encuentra el debate sobre la autorización para el ingreso de camiones y autobuses mexicanos a territorio estadounidense en cumplimiento del tratado de libre comercio que los une. El Senado aprobó un proyecto con severas restricciones. El presidente George W. Bush dijo que tomará acción sobre el caso en septiembre, cuando vuelva de sus vacaciones en Texas "con nuevas ideas".

Amenaza para la seguridad d[...]

Atrae PGR ca[...]o de atentados ex[...]losiv[...]

*** "Ya se he instruido a l[...] Unidad [...] la Delincuencia Organiz[...]da para [...] este asunto sea atraído [...]actuem[...] conforme al marco legal [...]plicable", enfatizó el procurador**

México.- La Procuraduría General de la República (PGR) atrajo las investigaciones sobre los atentados con explosivos perpetrados la víspera contra tres sucursales de Banamex, afirmó el titular de la dependencia, Rafae[...] Mac[...] Concha, al tiempo que señaló [...]ue es[...] son una "amenaza a la segurida[...] del p[...] seguridad de los ciudadanos".

Al salir de una reunión c[...]nvoca[...] presidente Vicente Fox, en la q[...] tamb[...] vieron el consejero de Seguridad [...]aciona[...] fo Aguilar Zinser, y el secretar[...] de la [...] Nacional, Clemente Ricardo [...]Vega [...] Macedo calificó de "reprobable[...]" dich[...] y aseguró que la investigación [...]egará [...] últimas consecuencias.

Por la naturaleza de los he[...]hos, "[...] instruido a la Unidad para la Del[...]incuen[...] nizada para que este asunto sea [...]traído [...] mos conforme al marco legal apli[...]able", [...] Sobre los presuntos autores de [...]esos [...] nes, explicó que "no tenemos tod[...]a una [...] dicación del atentado, sabemos [...]por l[...] que aparecen ahí que es el FAR[...], una [...] del EPR".

Al hacer cuestionado sobre [...] pelig[...] del grupo, respondió: "Sí, claro [...]por s[...] que lo es", y añadió que la act[...]ción [...] representa una amenaza a la seg[...]uridad [...] y a la seguridad de los ciudada[...]nos. C[...] los hechos como acciones pro[...]pagan[...] que buscaban atraer la atención [...] en la población.

Dijo que se analiza el grado [...] ese grupo en el Distrito Federal, [...] que se sabe que hay algunas cé[...]lulas [...] mente en esta capital sino en [...] Puebla, Morelos y Guerrero, en l[...] se está trabajando. Además, expli[...] previendo cualquier posible acci[...] la de anoche, aunque "no puedo a[...] dé. Sin embargo, añadió, hay que [...] dinadamente todas las instancias [...] la seguridad pública y el gobiern[...] Federal para prevenir cualquier h[...]

La víspera, tres artefactos [...] sucursales de Banamex en Calzad[...] Lomas de Chapultepec y la Colon[...] sin causar daños mayores, y en [...] fueron pintadas en un muro las [...] correspondientes al grupo auto[...] "Fuerzas Armadas Revolucionarias [...]

No se ha violado el secreto bancario

Sospecha PRD que fueron ´rasuradas´ listas del Fob[...]

*** Martí Batres pidió al dirigente de los banqueros "leer las resoluciones" de la Suprema Corte de Justicia de la Nación (SCJN) en la materia, en las que queda establecido que ya no se trata de una relación financiera entre bancos y particulares**

Notimex

México.- La fracción parlamentaria del PRD en la Cámara de Diputados rechazó que la publicación de las listas de créditos reportables del Fobaproa en Internet viole el secreto bancario, como aseguró el presidente de la Asociación de Banqueros de México (ABM), Héctor Rangel Domene, y sugirió la posibilidad de que las mismas hayan sido "rasuradas".

El coordinador de la bancada perredista, Martí Batres Gudarrama, pidió al dirigente de los banqueros "leer las resoluciones" de la Suprema Corte de Justicia de la Nación (SCJN) en la materia, en las que queda establecido que ya no se trata de una relación financiera entre bancos y particulares, sino que "están de por medio recursos públicos".

Advirtió que para el PRD la publicación de las listas de créditos reportables del Fobaproa es sólo el primer paso para realmente sanear las finanzas públicas y dejar de otorgar subsidios a empresas y personas que actuaron ilegalmente durante el rescate bancario.

Mientras tanto, el asesor económico de la fracción perredista,

Mario Di Constanzo, afirmó que la lista del Fobaproa difundida la víspera no coincide que lo que publicó en julio del 2000 el ex diputado perredista Alfonso Ramírez Cuéllar y que fue obtenida mediante "hackers informáticos", lo que podría significar que hubo una depuración o "rasuramiento" para eliminar los nombres de ex candidatos presidenciales, políticos y empresarios.

Al respecto, el secretario de la Comisión de Vigilancia de la Contaduría Mayor de Hacienda, Carlos Ramírez Marín, dijo que su partido, el PRI, está de acuerdo en realizar un análisis de la auditoría de Mackey para corroborar si tal la información e incluso se pronunció por que sean intervenidos el IPAB y la Comisión Nacional Bancaria y de Valores (CNBV), ante la posibilidad de que funcionarios de ambas entidades hayan actuado con negligencia y dolo para encubrir operaciones ilícitas.

Por separado, Ramírez Cuéllar, hoy dirigente nacional de El Barzón, [...]

¿Bajan los precios?

México registra deflación de 0,26 pct en julio

*** Se debió a la fuerte caída en los precios del gas y por la desaceleración de la economía mexicana, según el Banco de méxico**

Reuters

MEXICO.-Los precios al consumidor en México cayeron 0,26 por ciento en julio, la segunda deflación mensual este año desde febrero, informó el jueves el banco central.

La deflación se debió a la fuerte caída en los precios del gas y por la desaceleración de la economía mexicana, según la entidad.

"Dicha disminución es la mayor registrada para un mes cualquiera desde 1968, año en que se inició el cálculo del INPC (Indice Nacional de Precios al Consumidor)", dijo el Banco de México en un comunicado.

La inflación anual a julio se ubicó en 5,88 por ciento, dijo.

El dato mensual estuvo muy cerca de la deflación de 0,24 por ciento que esperaban en promedio para julio nueve firmas de inversión, bancos y firmas de análisis en la ciudad de México.

Los precios al productor con servicios y sin petróleo descendieron 0,15 por ciento en el mes pasado. El indicador sin petróleo y sin servicios bajó 0,22 por ciento en julio.

México tiene como objetivo lograr una inflación no mayor al 6,5 por ciento en 2001, comparado con el 8,96 por ciento del año pasado.

Los analistas estiman que México alcanzaría con holgura su meta de inflación, con una tasa anual de 5,48 por ciento si no se aprueba una reforma fiscal, de acuerdo al más reciente sondeo realizado por el banco central.

Diseño: Salvador Alvarado

Meridiano

Sociedad

HOY ES VIERNES 10 DE AGOSTO DE 2001 EDICIÓN: MÓNICA TREVIÑO DISEÑO: IMELDA RAMÍREZ

La Gloria Galería · Restaurant México y Lerdo, altos

Casa Gallo

iesta de pre-bebé para Gloria alazar de Ramos

r Mónica Treviño
RIDIANO

Tepic.- El pa- fin de semana ofreció un desa- no de pre-bebé en nor de Gloria lazar de Ramos, ien en unos días drá la dicha de ser má por primera . El festejo se lle- a cabo en el res- a u r a n t uetzalcoalt» don- su mamá Gloria meño de Salazar u hermana Cristi- Salazar Zermeño ron quienes dis- ieron de todo lo esario para su lización, repar- ndo desde días es las invitaciones a todos las amigas de la futura mamá, las cuales gustosas estuvieron presentes en el convivio. El bebé que tendrán Gloria y su esposo Rafael Ramos Rosales será una linda nena y están pensando en imponerle el bonito nombre de Ana Cristina. ***Felicidades !***

Con su mamá Gloria Zermeño de Salazar y su hermana Cristina Salazar Zermeño, organizadoras del festejo.

Guadalupe Pinzón, Edna Salazar, María José Castro, Lupita Zavala, Alejandra Zermeño, Teresa Gajón, Graciela de Sánchez, Alejandra Sánchez, Norma Solórzano y Mónica Rodríguez.

Nilda Zamudio, Cinthia Rubio, Cristina Salazar, Angélica de Zermeño y Ana Rosa Ramos con la festejada.

Marcela Alegría, Susana Curiel, Claudia Navarro de Castro, Dora Bertha Navarro, Simona Ramos de Navarro, Elodia Castillo, Alicia Castillo, Alejandra Flores, Alicia Pineda, Alma Delia Ramos, Rayito de Pimienta y Liliana Ramos.

Alondra Zermeño, Rayo Guzmán, Ana Julia Salazar, Cristina Salazar, Karla de Salazar, Lin-Yang Ley, Lilián Jiménez, Sara Alcántar, Katia Sánchez, Vero Rosales, Ana Rosa Ramos y Jessica de Cázares.

nteresante presentación del libro "Cultura Huichol"

egrantes del presidium: Armando Ramos Valdez, ustino de la Rosa, Rosario Villarreal, Bernardo rváez, Guadalupe Rodríguez y María Norzagaray.

Por: María Ibarra
MERIDIANO

Tepic.- En el auditorio de la Universidad Pedagógica Nacional, fue presentado el libro «Cultura Huichol» del maestro Bernardo Narváez.

En este evento estuvieron presentes, la maestra Rosario Leticia Villarreal Arcega Directora de la Universidad Pedagógica Nacional; maestra María Norzagaray Camargo, Coordinadora de Investigación y Postgrado; maestro Armando Ramos Valdez Coordinador de Evaluación; maestra Mercedes Oliva Durán, Directora del Centro de Actualización del Magisterio; maestro Santos González González Coordinador Académico del CAM, asesores y maestros estudiantes.

«Cultura Huichol» es un libro que contiene parte importante de la riqueza cultural, tradiciones, fiestas, artesanías, su filosofía del sol, luna, Nierika, Maracame, dioses, principio de mundo, centro del universo, vestuario de hombre y mujeres, etc. de la cultura Huichol.

El comentario del libro fue a cargo de Faustino de la Rosa Camilo, quien agradeció al autor por su preocupación en investigar y difundir por escrito parte de la cultura milenaria, el Nierika y Kaliguey.

Asimismo la maestra Guadalupe Rodríguez alabó el trabajo intelectual y el contenido del libro que hace recordar y perpetuar a través de la escritura las fiestas y tradiciones de los huicholes. Para finalizar la Directora de la Universidad Pedagógica maestra Rosario Villarreal, reconoció el prestigio del maestro Bernardo Narváez Avila, ganado a base de trabajo honesto y profesional y calificó como brillante los conocimientos que ha aportado a la cultura de Nayarit y ae todo México.

SOCIALES

Pasta con atún

1 Lata de atún en agua
1 Cucharada de mostaza
2 Cucharadas de mayonesa
4 Cucharadas de crema de leche
2 Tazas de tornillos de colores (pasta)

En agua hirviendo con una cucharada de aceite y una pizca de sal, cocinar la pasta por 13 minutos o hasta que esté lista. Mientras tanto abrir el atún y escurrirlo. Agregarle la mostaza, la mayonesa y la crema y revolver todo muy bien deshaciendo el atún hasta que quede casi como una salsa gruesa. Cuando la pasta esté lista escurrirla, mezclarle el atún y disfrutar.
Esta receta también es deliciosa fría.

EL SABOR DE HOY

Torta de elote

Ingredientes:

16 elotes tiernos,
¼ Kg. de queso fresco de vaca.
60 grs. de azúcar canela.
4 huevos,
½ barra de mantequilla.

Preparación:

Se desgranan los elotes y se muelen con el queso fresco, el azúcar y un poc de canela se baten después los huevos y ya batidos, se mezclan con la pasta de los elotes n mante derretida. En un molde engrasado con mantequilla y en cuyo fondo se haya puesto an moli se echa la pasta y se cuece en el horno durante 2 horas a fuego lento. Por último, e saca d molde y se sirve caliente.

Hotel San Jorge
Su hogar en Tepic

En el corazón de la ciudad y con la mejor ubicación, cerca de los centros financieros.
Ofrece:

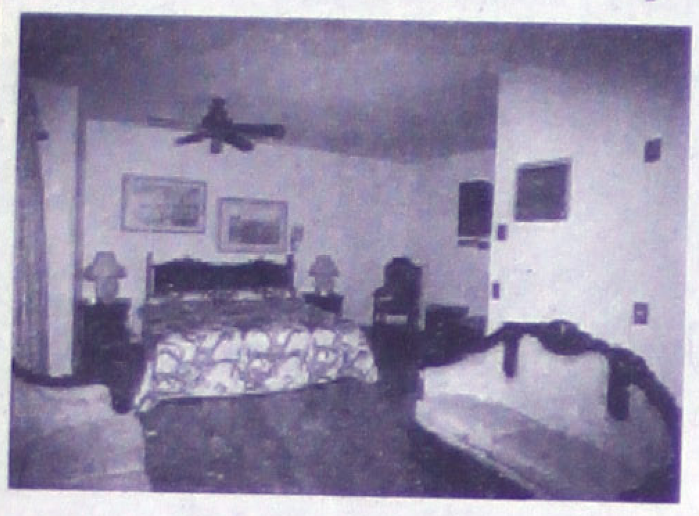

- Habitaciones totalmente equipadas con todos los servicios y comodidades.
- Aire acondicionado y ventilador de techo
- T.V. Via Satélite, control remoto
- Teléfono con larga distancia nacional e internacional
- Salón para Eventos.
- Amplio estacionamiento privado
- Restaurant Bar "Maxim"
- Bar "La Herradura"
- Servicio de banquetes de acuerdo a sus necesidades
- Atención personalizada.
- Sábados y domingos, promoción especial en habitaciones

Habitación Doble
$270.00
MÁS IMPUESTO

¡VISITENOS!
Porque en Hotel San Jorge....
Le queremos bien.

MAXIM RESTAURANT

Aceptamos todas las tarjetas de crédito

Reservaciones: Teléfono y Fax: 01(3)212-13-24, 212-17-09 con 6 líneas

"Shizem"
Un Producto más de...
DIANATURAL
No pierda dinero; pierda hasta
10 Kilos
En 10 días sin rebote
Nosotros le llevamos todos sus alimentos
Productos que transforman tu imagen
INFORMES:
Tel. 210-16-96
HORARIOS
de 9:00 a 14:00 y de 16:00 a 20:00
de Lunes a Sábado
Infalible Dieta 100% Natural

DISEÑO: IMELDA RAMIREZ

SANTORAL
Felicite a LORENZO en su día

En sus quince años Diana Barrón Lozano.

Quince Primaveras de Diana Barrón Lozano

Por: María Ibarra
MERIDIANO

Tepic.- Diana Barrón Lozano festejo sus quince años con emotiva misa de acción de gracias por el cumplimiento de sus primeros quince años de vida.

Dicha ceremonia fue realizada en el templo dedicado a San Rafael Arcángel, en donde sus padres Ignacio Barrón Ramos y Silvia Lozano de Barrón, elevaron sus oraciones para que el futuro de su hija esté lleno de bonanza.

Diana escogió como padrinos al matrimonio formado por el señor Fausto Lozano Ruelas y la señora Cecilia Lara de Lozano, quienes gustosos aceptaron la distinción y acompañaron a la quinceañera en este día tan especial.

Al finalizar la homilía Diana recibió infinidad de felicitaciones de sus familiares y amigos, quienes momentos después la acompañaron en la fiesta que se ofreció en su honor en conocido salón de eventos.

¡Felicidades!

Ignacio Barrón Ramos y Silvia Lozano de Barrón, papás de la quinceañera.

Los padrinos de Diana fueron, Fausto Lozano Ruelas Cecilia Lara de Lozano.

TRABAJO VOLUNTARIO
(Voluntary Service)

Se solicitan personas con espíritu de servicio, para formar parte de un equipo de trabajo, para dar terapia a un joven de 15 años con P.C.I. (Parálisis Cerebral Infantil).

Programa:
Los Voluntarios, formados en 2 (dos) grupos de trabajo de 5 (cinco) miembros cada uno, harán una serie de "patrones", guiados por la madre del joven, de lunes a sábado, en los siguiente horarios:
Primer Grupo: 09:00-12:00 horas
Segundo Grupo: 16:30-19:30 horas.

Duración del programa: 1 (un) año. Junio 2001/Junio 2002.
Período mínimo trabajo voluntario: 4 (cuatro) semanas.

Requisitos:
No es necesaria la experiencia previa, "simple sentido común, adaptabilidad, deseos de hacer lo que se requiera, sentido del humor y una razonable fuerza física"
Edad: Mínimo 15 años.

Beneficios:
1).- La satisfacción de mejorar la vida de otro ser humano, lo cual contribuirá a tu crecimiento personal interior.
2).- El poder aprender las técnicas revolucionarias descubiertas por el Dr. Glenn Doman, pionero en el tratamiento del cerebro lesionado y fundador de los Institutos para el Logro del Potencial Humano, de Filadelfia, Estados Unidos.
3).- Gratificación Económica.

¿Te interesa? ¿Eres una persona diferente a los demás?

Te esperamos en: Calle Colima No. 159 Sur Col. San Antonio Tepic, Nayarit.

Tres días. Descuento en aires acondicionados y equipos empotrables del Departamento Cocinas Integrales*.

sólo 3 días

30%

De descuento

*Lavavajillas, hornos, estufas, campanas y parrillas.

fábricas de francia

* Con su crédito Fábricas de Francia o Liverpool. Departamento Cocinas Integrales.
Válido del 10 al 12 de agosto. www.fabricasdefrancia.com.mx

SOCIALES

PAULINA Incendia Puerto Ric

Ofrece dos conciertos en el Palacio de Bellas Artes y derrite a sus admiradores con canciones como «Mío», «Amor de mujer», «Nieva», «Y yo sigo aquí» y «Lo haré por ti»

La cantante mexicana Paulina Rubio se presentó los días 8 y 9 de agosto en el Palacio de Bellas Artes de Puerto Rico, uno de los escenarios más importantes del tropical país, agotando la capacidad de sus dos conciertos y enloqueciendo al público con los temas que la han colocado como una de las más importantes artistas pop en la actualidad.

Después de un rotundo éxito en Italia y llenos absolutos en Brasil, donde agasajó a todos aquellos que presenciaron sus conciertos, continúa con su gira por Puerto Rico, interpretando los grandes éxitos de su más reciente producción: «Paulina», así como sus éxitos «Mío», «Amor de m... «Nieva», «Lo haré por ti», «Junto de... muchos otros que ha recopilado a lo la... cinco producciones discográficas, c... que ha trascendido las fronteras de lo... ses de habla hispana.

En últimas fechas, Paulina Rubio... prendió nuevamente al mundo al ser no... para los premios Grammy latinos en las categorías Album de año y... ción del año por «Yo sigo aquí», y... álbum vocal femenino, lo que confi... madurez interpretativa.

Su reciente material discográ... conseguido Discos de oro y multipla... más de un millón y medio de copias... das, así como los premios Lo Nuestro... do y Eres.

La intérprete de «Y yo sigo aquí»... haré por ti», «No soy esa mujer» y «E... adiós», recientemente recorrió diferen... ses de Sudamérica como Ecuador, Ar... na y Chile.

Después de su exitosa gira por Bolivia y Perú, regresa a Tepic, la obra musical

Mañana

¡VIVE EL AMOR!

Ríe y disfruta de los éxitos y las angustias de la juventud de ayer y hoy.

Ven y vive el amor este Sábado 11 de Agosto a las 18:00 horas

¡Ven y vívelo con nosotros...!

Venta de boletos en la taquilla del: TEATRO del PUEBLO TEPIC, NAYARIT, MEXICO

Recorta este anuncio es un: ¡Cupon válido en taquilla! 2 personas por un boleto

Andrés Puentes se pone con Sansón a las patadas

El ex representante de la cantante Tatiana, Andrés Puentes, presentó este primero de agosto la denuncia formal en la agencia 50 de Ministerio Público contra la empresa Televisa, los comunicadores Joaquín López-Dóriga, Jorge Berry, Lourdes Ramos, Blanca Morán, Mara Patricia Castañeda, Oscar Hernández y Santos Mondragón, y quienes resulten responsables por los delitos de «calumnias, difamación de honor, injurias y lo que resulte», supuestamente cometidos en su agravio.

CAPACITACIÓN INTEGRAL DE NAYARIT, A.C.
En coordinación con el CENTRO UNIVERSITARIO DE DIRECCION EMPRESARIAL Y DE NEGOCIOS, A.C.
PRESENTAN:

SU PRIMERA MAESTRÍA EN IMPUESTOS

La cual tiene como objetivo prinicipal formar profesionistas especializados con un alto nivel de preparación y actualización en las disciplinas tributarias, a través de la obtención de conocimientos teórico prácticos que les permitan comprender y dominar con habilidad el sistema fiscal mexicano.

REQUISITOS DE INGRESO:

1.- Ser titulado en cualquiera de las siguientes licenciaturas.
*Administración.
*Comercio Internacional.
*Contaduría Pública.
*Derecho.
*Economía.
*Relaciones Industriales.

2.- Cumplir con los siguientes trámites:
-Entrevista con el director académico.
-Carta de intención.
-Llenar la ficha de inscripción.
-Pago de cuota de inscripción y colegiatura.

3.- Presentar la siguiente documentación.
-Copia fotostática del título de licenciatura o copia del examen profesional por ambos lados.
-4 fotografías recientes a color tamaño infantil. -Curriculum vitae.
-Copia del acta de nacimiento. -Copia de la cédula profesional por ambos lados.

Incorporada a la S.E.G.

PARA MAYORES INFORMES COMUNICARSE A LOS TELEFONOS Y FÁX: 213-67-40 Y 213-70-70 A CALLE ZACATECAS NO. 21-B COLONIA CENTRO EN TEPIC, NAYARIT

Secreto: Cómo se Va... Ganar Luis Miguel Más... 60 Millones de Dólares

A las admiradoras del ...cano Luis Miguel, les com... pronto lo podrán escuchar c... inglés.

El cantante acaba de fi... llonario contrato con su... discográfica WEA para lan... cado una serie de tra... discográficos donde la mayo... será escuchar sus mejores... ingles. Según informaciones... trato es el mejor pagado a... latino y se encuentra cerca... millones de dólares.

III Feria Universitaria Del Libro

Del 13 al 17 de agosto

Programa

Día	Evento	Hora
13 agosto	Inauguración	10:00 hrs
	ACTIVIDADES ACADÉMICAS	
13 agosto	Grupo Difusión Científica Taller de demostración de Base de Datos Sociological Abstracts	11:00 hrs 17:30 hrs
14 agosto	Information Scientific Abstracts (ISI) Taller de demostración de Base de Datos Current Contents y Science Citation Index	11:00 hrs 17:30 hrs
15 agosto	UNAM Taller de demostración de Base de Datos: Clase y Biblat	11:00 hrs 17:30 hrs
16 agosto	INFOESTRATEGICA Taller de demostración de Base de Datos Dialog BVirtual	11:00 hrs 17:00 hrs
	EVENTOS CULTURALES Y ARTÍSTICOS	
13 agosto	Presentación del libro 35 Poemas y un canto a la vida, de su autora Josefina Escobar Jara, por la poeta Alma Vidal	17:00 hrs
16 agosto	Grupo GUTT, obra de teatro: "Actoreces"	17:30 hrs
13 al 17 agosto	CECAN Talleres de lectura	17:00 hrs
17 agosto	Recital: Canto y Guitarra Verónica Rocío y Marcos Herrera Amaral	17:30 hrs

ENTRADA LIBRE
Ciudad de la cultura "Amado Nervo"
Frente a la Biblioteca Central

Agosto mes de la universidad de Nervo

LA UNIVERSIDAD AUTÓNOMA DE NAYARIT
A TRAVES DE LA
DIRECCIÓN DE DESARROLLO BIBLIOTECARIO
INVITA AL PUBLICO EN GENERAL A SU

III Feria Universitaria del Li...

Con la participación de mas de 60 fondos editoriales nacionales y del extranje...

Asiste, aprovechar esta oportunidad única en el estado de conocer las ultimas nov... editoriales y acude a los eventos culturales que se organizaron pensando en ...

ALFA OMEGA
FONDO DE CULTURA ECONÓMICA
PEARSON
EDITORIAL KIER
HISPANO EUROPEA
LAS EDICIONES DEL ARTE
FAO
LA MURALLA
EDITORIAL UNIVERSIDAD S.R.L.
[illegible]

MARCEL DEKKER
JOHN WILEY
CRC PRESS
LIPPINCOTT
ACADEMIC PRESS
SPRINGER VERLAG
MACMILLAN
[illegible]

ENTRADA LIBRE
Del 13 al 17 de agosto frente a la Biblioteca Central
en la Ciudad de la Cultura "Amado Nervo"
10:00 a 20:00 horas

Agosto mes de la universidad de Nervo

DISEÑO: IMELDA RAMIREZ

DEPORTES Meridiano
Sección D Meridiano · Diseño: MRM · Viernes 10 de agosto de 2001

Mexicanos en Europa

[Pi]erde Valladolid con Blanco

[...]nte mexicano jugó por espacio de [...]tos y por cuarto partido consecuti[...]arcó anotación.
[V]alladolid, equipo español en el que [e]l mexicano Cuauhtémoc Blanco, [...]ste jueves frente al Sporting de [...]or marcador de 4-1.
[...]co fue incluido en el equipo ini[...]o poco pudo hacer ante un Sporting [...]ado en su zona media y defensiva..
[...]oncluir la primera parte, luego de [...] aburrido y carente de emociones, [...]den hizo se apoderó del cuadro [...]tano que para la segunda mitad [...] aceptando la escandalosa goleada.

Post Copa América

[P]iden sanción [pa]ra Argentina

[...]s.- La solicitud fue hecha por el [...] de la Copa América 2001 y [...] de la Federación Colombiana de [...]CF), Alvaro González, en una [...]ada recientemente al presidente [...], Nicolás Leoz. El texto de la [...]o fue divulgado a la prensa este [...]

[...]gente del fútbol colombiano pi[...]r las averiguaciones que permi[...]car las verdaderas causas que [...] la inasistencia de la Asociación [...] de Fútbol a la precitada versión [...] acontecimiento continental».
[...]ez aseguró que la ausencia de [...] impidió el sano y correcto desa[...]calendario oficial de la compe[...]rajo graves inconvenientes de [...]ole al país anfitrión.

Idolos del futbol

[Ca]mpos invitado a la [de]spedida de Maradona

[...]ara el guardameta de Pumas de la [...]ge Campos Navarrete, el popu[...], consideró como un orgullo no [...]rsonal sino para México, que el [...] DiegoArmando Maradona haya [...]vitarlo a su partido de despedida [...]as. Para el arquero-delantero [...]idad es muy importante en su vida [...]goría del astro sudamericano, [...]ubre diráadiós definitivamente.
[...]y contento por esta invitación, [...]onoce aún la fecha exacta en que [...]uentro. «Es un orgullo que te [...]enta para esta clase de partidos [...]es importantes».

Cruz Azul - Real Madrid

¡FINAL! anticipada

Por Carlos Meza Peraza, enviado

Notimex.- Deportivo La Coruña, que hoyganó 2-1 a Peñarol de Montevideo en la primera semifinal delveraniego Torneo Teresa Herrera de futbol, concedió esperanzas a CruzAzul de México para disputar la final del cuadrangular.
El conjunto mexicano jugará mañana su partido ante Real Madrid, elactual campeón de la Liga Española, y con ello se completará laprimera fase de este certamen que inició hoy en esta ciudad del nortede España.
Tras la victoria del equipo anfitrión, el técnico Javier Irutetagoyena expresó que el equipo gallego espera con igual simpatíatanto a Real Madrid como a Cruz Azul, «y tener con alguno de ellosuna bonita final».
«Esperamos un partido abierto, no fácil y complicado para los dosequipos. El Madrid aquí -en La Coruña- tiene seguidores, pero el CruzAzul llegó a la final de la Copa Libertadores y podría conseguir supase a la final», expuso.
En conferencia de prensa ofrecida en el Estadio Riazor, Iruretamanifestó que en caso de ganar Real Madrid el encuentro a Cruz Azul,sería bueno para el Depor, porque representaria un test en lapretemporada.
«Pero si gana Cruz Azul, entonces se tendría también un rival degran potencial, que llegó a la final de la Libertadores ante BocaJuniors, y por eso esperamos con ilusión el partido de mañana»,afirmó.
Sobre el encuentro de este jueves, Irureta mencionó que el equipoganó claramente a Peñarol, pero que en la segunda parte demostró quealgunos de sus jugadores aún carecen de buena condición física.
El entrenador del conjunto gallego enfatizó que en esta pretemporada busca acomodar a las nuevas caras del club e intenta de identificarlos en las posiciones más requeridas en el cuadro.
Además, consideró que será cuestión de unos días más paraencontrar al equipo en su mejor forma física y tener encuentros demayor soltura y desempeño, antes de iniciar la Liga Española, elpróximo día 25.

Grandes del futbol

Brasil golea pero sufre

Reuters.- Brasil sufrió en casa antes de doblegar el jueves por 5-0 a un aguerrido Panamá, en un partido que reveló deficiencias antes del choque ante Paraguay por las eliminatorias rumbo al mundial de fútbol del 2002.

Los goles brasileños fueron marcados por Edilson al minuto 60 en lanzamiento de penal, Alex al '62, Euller al '81, Juninho Paulista de penal al '87 y Roberto Carlos al '90, en el partido disputado en la ciudad sureña de Curitiba.

El duelo parecía un encuentro entre el gato y el ratón, con la superpotencia brasileña en la cancha contra los panameños, número 112 en el ranking mundial de la FIFA.

Pero a pesar del abultado marcador, Brasil evidenció lagunas ofensivas que podrían agigantarse cuando enfrente a Paraguay el 15 de agosto en la ciudad austral de Porto Alegre.

Brasil nunca dejó de tener control del balón, pero en la primera parte no logró traspasar la defensa centroamericana, y sólo en el complemento encontró los portillos para llegar hasta el arquero Oscar McFarlane, de gran actuación.

Panamá, que según la prensa brasileña sólo quería intercambiar camisetas con los tetracampeones mundiales, puso en verguenza a Brasil en los primeros 45 minutos, al controlar sin mayores apremios todos los ataques del equipo local, gracias a una marcación cerrada en la entrada del área.

Edmonton

Marion Jones por los 200

Notimex.- La estadunidense Marion Jones accedió hoy a la final de los 200 metros planos en la octava versión de losCampeonatos Mundiales de Atletismo, mientras su compatriota GailDevers se clasificó a la siguiente ronda en 100 con vallas.
Jones, medallista olímpica en los Juegos de Sydney 2000, consiguiósu pase a la serie decisiva al llegar primera en su heat eliminatoriocon tiempo de 22.40 segundos, seguida por la jamaiquina JulietCampbell, quien también alcanzó un boleto a la final con 22.68.

En Xalisco el sábado a las 17:00

¡Se Correrá el Minimaratthon Cuauhtli Ome Calli!

*Premios en Efectivo
*18ª. Edición
*Organiza el Historiador Aarón Quintanilla

Por Miguel Curiel Aguilar
MERIDIANO DE NAYARIT

Tepic, Nayarit (10-Agosto-2001) Una vez el Historiador Aarón Quintanilla organiza la tradicional Carrera Cuauhtli, que ahora denomina Minimarathon, y lleva el nombre en Nahuatl de Cuahtli Ome Cali, que quiere decir Aguila 2001, y este evento se desarrollará mañana sábado a las cinco de la tarde, teniendo como salida y meta la calle que se encuentra frente a la Pila de la plaza Principal en la cabecera municipal de Xalisco, Nayarit.

Al ser entreyistado, el Sr. Quintanilla dijo que "año con año tratamos de superarnos y la premiación ha sido sustancial como se puede ver en la convocatoria, tenemos diez categorías, incluyendo las tradicionales que pienso que son a las que se les debe hacer más justicia que son las de competidores de cincuenta años en adelante y sobre todo tratar de darles un pequeño reconocimiento a las personas que aún correr a pesar de su edad".

El historiador Aarón Quintanilla y el Club de Atletismo "Cuauhtli" de Xalisco, llevarán a cabo mañana el Minimarathon "Cuauhtli Ome Calli". (Foto MiguelCuriel/Digital)

Aarón Quintanilla especificó que los premios serán a los ocho primeros lugares en la categoría libre: "el primero será de mil pesos, el segundo, ochocientos pesos y así sucesivamente hasta llegar al octavo sitio que es de cien pesos"

Referente al recorrido el organizador explicó que será el mismo que tradicionalmente se lleva a cabo por las calles Hidalgo y Veracruz, de Xalisco, Nayarit y "desde el año pasado lo tenemos bien medido, que son siete mil 17 metros, yo creo que cualquier persona que se dedique aunque sea a trotar puede terminar esa carrera".

Tenemos asignados trescientos pesos para ambas ramas, si es que se logran romper, puntualizó Quintanilla, los récord de Juan Carlos Razo y el de Raquel Sánchez Gutiérrez de Guadalajara y de Puerto Vallarta, respectivamente, asentó.

Las categorías son en Juvenil, Libre, Submaster, Master, Veteranos, Huehueteotl (Dios Viejo, de 60 años en adelante) y Tonantzin (Nuestra Madre, 60 años en adelante)

El Campeón Varonil el año pasado fue Juan Marcos Figueroa Ortiz, que vino desde Navojoa, Sonora y realizó un tiempo de 22 minutos con 30 segundos, no consiguió romper el récord de Juan Carlos Razo Juárez, impuesto en 1997 y que es de 21 minutos con 35 segundos, y la campeona del año 2000 fue Esther Soria Martínez, de la capital nayarita, quien realizó el recorrido de los 7 kilómetros y 17 metros en un tiempo de 28 minutos y 51 segundos, tampoco rompió el récord impuesto en 1999 por Raquel Sánchez, que fue de 26 minutos con 37 segundos-

El responsable de la organización invitó a la afición del atletismo para que asistan este sábado por la tarde a Xalisco, y disfrutar de esta carrera, que tradicionalmente se realiza en el marco de la Feria del Elote. Todavía se pueden inscribir en el Estadio de Fútbol de la UAN, o a partir de las 14:30 horas mañana sábado en los Portales, en Xalisco, y los registros se cerrarán media hora antes del inicio.

¡Xerigráficos Le Salón es Campeón en Fútbol Rápido!

*Dos meses duró el Torneo
*La sede fue Plannet Soccer

Por Marco Antonio Delgado
MERIDIANO DE NAYARIT

Tepic, Nayarit (10-Agosto-2001) El fin de semana pasado llegó a feliz término el ya tradicional torneo de fútbol rápido que organiza para sus socios la CANAGRAF, cámara que agremia a los impresores, xerigrafistas y anexos.

Después de más de dos meses en que los trabajadores de las artes gráficas estuvieron compitiendo distribuidos en casi una decena de equipos, se jugó la gran final entre las escuadras de Impresora Castellanos y Xerigráficos Le Salón, quien resultó campeón.

La cancha de Futbol Rápido Planet Soccer de nuestro buen amigo Juan Magallanes Porras fue el escenario ideal para que familiares y amigos de este gremio asistieran con entusiasmo a presenciar una de las finales más emocionantes, niveladas y limpias que se hayan tenido en estos torneos, donde después de un empate a 6 goles, se tuvo que llegar a los shoot outs finales para conocer al ganador.

El éxito de este evento fue posible gracias a la convicción de la Directiva de CANAGRAF, encabezada por su presidente Fernando Salas y su asesor Gregorio Sainez, de brindar con el deporte un medio de convivencia e integración familiar y laboral a los socios de esta cámara. También se reconoce la labor del Comité Organizador, con Isaías Castro Escatel y Cardona, entre otros, que llevaron a buen término está edición.

La Directiva de CANAGRAF premia al primero y segundo lugar del torneo de Futbol Rápido del gremio de las artes gráficas.

Finalmente les diré que con este torneo se confirmó por un lado la excelente relación y unión existente en CANAGRAF, y por el otro, el aumento del nivel en sus futbolistas que no olvidaron jugar limpio y se brindaron totalmente en la cancha. A final de cuentas, ellos son los principales actores y merecedores de felicitaciones. ¡Enhorabuena!

Ayer Jueves

¡López Córdoba Clausuró Curso de Medicina Deportiva en la UAN!

*Se entregaron diplomas

Por Miguel Curiel Aguilar
MERIDIANO DE NAYARIT

Tepic, Nayarit (10-Agosto-2001) El director de actividades Deportivas de la Universidad Autónoma de Nayarit, Lic. Jorge Humberto López Córdoba, representante del rector De nuestra máxima casa de estudios, Maestro en Ciencias, Francisco Javier Castellón Fonseca, clausuró el Curso de Medicina Deportiva que se llevó a efecto durante una semana en las instalaciones del Centro de Medicina Deportivo Universitario que se encuentra a un costado del estadio Olímpico de la UAN en la ciudad de la Cultura "Amado Nervo".

En la gráfica vemos al Lic. Jorge Humberto López Córdoba que clausuró el Curso de Medicina Deportiva en compañía del Ing. José Antonio Huizar Espinosa y del Dr. Pavel Plata Jarero entregando los diplomas. (foto MiguelCuriel/Digital)

Al intervenir, López Córdoba agradeció a los maestros de Educación Física y a los ponentes, su entusiasmo para desarrollar este curso, que será en beneficio de los estudiantes que practican las diferentes disciplinas deportivas al interior de la Universidad Nayarita. Acompañado del Ing. José Antonio Huizar Espinosa, presidente de la Liga A[illegible] ción de Fútbol del Estado de Naya[illegible] sable deportivo de la UAN manifestó también qu[illegible] cursos se seguirán impartiendo para actuali[illegible] momento a la planta docente asignada a la [illegible] Actividades Deportivas.

Enseguida, el representante del rector, el Ing. Hu[illegible] sa y el responsable de la impartición del curso [illegible] Plata Jarero entregaron los correspondientes [illegible] reconocimiento a los asistentes al curso de Me[illegible] tiva.

POSITIVO EL CURSO: ALBERTO AGUI[illegible]

El profesor Alberto Aguilera Delgado dijo que [illegible] altamente [illegible] surge de [illegible] pación de[illegible] y del [illegible] Humberto [illegible] doba para [illegible] todos los [illegible] versitarios [illegible]

Los maestros de Educación física que asistieron al curso de Medicina Deportiva una vez más se actualizaron. (Foto MiguelCuriel/Digital)

Compitiendo

GUSTAVO "CHARRITO" MIRAMONTES EN MONTERREY NUIVO L[illegible]

Mario Anguiano
MERIDIANO

Tepic, Nay.- (10 V111) Este vier[illegible] 10, sá[illegible] domingo 12 de Agosto estarán en el Club C[illegible] Monterrey Nuevo León, los As[illegible] Mun[illegible] Frontenis, los Campeones Mundiales [illegible] Miramontes Cortez "El Charrito" de Nayarit, para ser más exactos, y su compañe[illegible] Hernández Moreno, de Hidalgo, y [illegible] Guadalajara Jalisco, juega por Jalisco, [illegible] sumando Puntos para ser la Pareja 1 de [illegible] Mundo.

Estarán también Alberto Rodríguez Faisal [illegible] mio", Eduardo Villegas, "Tsuru" del [illegible] Pacheco Ortiz "Rafa", Homero Hurtado de [illegible] "Turbo", Jorge Rangel de Jalisco, todos ellos [illegible] nes Mundiales, van por la gloria [illegible] la Bolsa [illegible] repartir una Bolsa de $100,000.00 [illegible] primeros 16.

A estos Campeones Mundiales se [illegible] sumarán los hermanos Salazar, de Nuevo León [illegible] y Jaime, también Campeones Mundiales [illegible] participativos y están abajo en los [illegible]

El Líder de la Juvenil "C", pero en [illegible] Marco A: Tovar de la UNAM y su co[illegible] Villa, el Líder de la Juvenil "B" en [illegible] Oscar Miguel García Partida, de la UAN [illegible] Tepic, Nayarit) y su compañero Ed[illegible] de Querétaro.

El hermano de Alberto, Arturo R[illegible] (Andamito), de Jalisco, ya se va re[illegible] lesión en el tobillo, y también de lo[illegible] estará entre los primeros 16.

Este Toreno se pondrá muy buen[illegible] maleta y vaya a verlos, nunca se ve e[illegible] Campeones Mundiales juntos, s[illegible] Frontenis.

Los que tienen la facilidad y esperan[illegible] dos ya partieron, quieren estar un dí[illegible] bote, o la cancha, o canchas, mejor [illegible] Le deseamos a nuestro paisano el m[illegible]

Campeones Mundiales compiten e[illegible] San Luis Potosí, las Bolsas a re[illegible] $100,000.00. Foto digitalmiguelA.

evento, y que se consigan los mejore[illegible] más les servirás de entrenamiento [illegible] siguiente semana estarán en el Tor[illegible] Potosí, en el "Libanés Potosino", y [illegible] por una Bolsa de $1000,000.00, [illegible] pero vaya a verlos.

Los Ahijados de don Raymundo Lóp[illegible] Infantiles y Juveniles viajarán a Toluca [illegible] da Fase del Campeonato Nacional [illegible] canchas donde fue la Olimpiada Juve[illegible] en segunda tendrán mejores resultad[illegible] a Durango, porque tienen muy buen[illegible] Juveniles, José Ramón, Juanito, Mar[illegible] guel, Carlos Avila, Emmanuel, Cinthi[illegible] más, que bien vale la pena i a verlo[illegible] deseamos ganen el Primer Lugar en [illegible]

...e Madruga....

...nician los preparativos para las Olimpiadas 2002!

...esario Avanzar en el mismo rumbo ...dej tiene la Radiografía del Deporte

Por Miguel Curiel Aguilar
MERIDIANO DE NAYARIT

...ayarit (10-Agosto-2001) En la sala de juntas de las oficinas ...J, el Ing. Javier Antonio Gutiérrez García, director general ...to Nayarita del Deporte y la Juventud, presidió la reunión ...jo entre Instituto, Sector Educativo y Asociaciones Depor... ...el firme propósito de iniciar los preparativos rumbo a la ...limpiada 2002 así como la realización de los centros de ...lo deportivos en todo el estado de Nayarit.

...nsable del deporte en la entidad puntualizó que los criterios ...rededor de crear un mejor competitividad en el trabajo ...tres sectores y fundamentalmente en los equipos estata... ...realmente sean verdaderas selecciones, de lo mejor, por ...e observar la participación de cada uno de los deportis... ...e la mismas etapas municipales. Además de integrar el ...s selecciones en los deportes de conjunto, llevar a cabo ...n de los centros de desarrollo, capacitación de los mismos ...dores, tener la acreditación del nivel del SICCED, proporcionar a los entrenadores ideas para cada selección de acuerdo al nivel de los mismos y buscar los apoyos de parte del mismo INDEJ; así como buscar la misma capacitación que puedan dar las mismas federaciones de los diferentes deportes.

...renadores se capacitan con el SICCED –Sistema de Capacitación y ...ción para Entrenadores Deportivos. (Foto MarioA/Meridiano)

El director General del Instituto Nayarita del Deporte y la Juventud, Ing. Javier Antonio Gutiérrez García en conjunto con la SEP y Asociaciones Deportivas ha iniciado el trabajo rumbo a las Olimpiadas Infantiles y Juveniles 2002. (Foto MarioA/Meridiano)

A esta reunión asistieron además el Profr. Miguel Angel Barron Orta, jefe del departamento de Educación Física Federal, así como los presidentes de las asociaciones de Atletismo, Futbol, Beisbol, Baloncesto y Voleibol.

EL SICCED SIGUE ADELANTE

El titular del Instituto Nayarita del Deporte y la Juventud, también informó que el Sistema de Capacitación y Certificación para Entrenadores Deportivos (SICCED), el pasado fin de semana llevó a cabo cursos y exámenes en el nivel 1 Tronco Común y nivel 3 en la disciplina de voleibol. La sede fue en las instalaciones del Macro Gimnasio.

Gutiérrez García explicó que al primer nivel se inscribieron 32 personas, de las cuales se presentaron oficialmente al curso y examen 23 de ellas, acreditando solamente 22 y uno de ellos no acreditó.

Referente al nivel 3 en la disciplina de voleibol, Gutiérrez García dijo que el curso tuvo una duración de 35 horas. Se inscribieron 6 personas mismas que realizaron el curso y presentaron el examen, logrando la acreditación.

Importante hacer mención que 10 personas de fuera del estado aprovecharon su estancia aquí y realizaron cursos y examen del SICCED.

HOY VIERNES
SORTEO SUPERIOR
JUEGA LOTERIA

$12 MILLONES
en tres series
valor del cachito $20

Compra tu billete del Sorteo Zodiaco del próximo domingo

Lotería Nacional

¡¡ CAMBIATE YA !! y libera tu teléfono

Meg@Red 64k

Tu entrada al Internet por Cable

Por sólo $260.00* mensuales

› Sin utilizar tu teléfono
› Siempre en línea
› Más Rápido conexión a 64Kbps
› Más Barato que el internet telefónico

COMPARA

	Prodigy	Meg@Red
Velocidad	56K	64K
Mensualidad Internet	$189.00	$260.00
Servicio Medido	$222.00	$ 0.00
Sub-total	$411.00	$260.00
I.V.A.	$ 61.65	$ 39.00
TOTAL	$472.65	$299.00
Ahorro Mensual		$ 173.65
Ahorro Anual		$2,083.80

Contrata ahora y aprovecha la mejor opción para conectarte a Internet.

Llámanos y un promotor te visitará

214 45 00

Oficina central: Magnolia No. 212 Col. San Juan Tel. 214 45 00
CIS San Rafael: Av. del Valle No. 133 Planta Baja
CIS CENTRO: Zacatecas No. 83 Col. Centro Planta Baja
CIS TECNOLÓGICO: Av. Insurgentes No. 2666 Col. Miguel Hidalgo

Cisco Powered Network

www.megared.net.mx

ATACARON DOS FRENTES

¡Pedalistas Nayaritas Corrieron en Lagos de Moreno y en Guadalajara

*Se pretende organizar dos eventos por mes
*Contínua la preparación para competencias fuertes

Por Miguel Curiel Aguilar
MERIDIANO DE NAYARIT

Tepic, Nayarit (10-Agosto-2001) En dos frentes, el Ciclismo "Cora" presentó batalla el pasado fin de semana, y los infantiles nayaritas se presentaron a correr y competir en un evento regional en los Altos del estado de Jalisco: En Lagos de Moreno, al que asistieron todos los seleccionados que nos representaron en los Campeonatos Nacionales de Puebla, Pue.

Los ciclistas nayaritas, que forman una selección integrada por pequeños de los municipios de Tepic y Bahía de Banderas, obtuvieron tres segundos lugares y tres terceros lugares, además de varios quintos lugares, acumulando una puntuación suficiente para obtener el segundo lugar por equipos.

En la Perla Tapatía, en Guadalajara, Jalisco, se participó en la última etapa de la VIII Copa Ciclista, Guadalajara 2001 y Blanca Cecilia Rendón Tamayo se ubicó en los primeros lugares en las pruebas Contra Reloj y de Ruta, pero al haber corrido solamente la última prueba, la puntuación no fue suficiente para quedar en los primeros lugares de la clasificación general.

Por otra parte, se informa por parte de Sandra Luz Cervantes Real, que regresa la actividad ciclista a Nayarit y este domingo 12 de Agosto se organiza el Circuito ciclista "Feria del Elota" en Xalisco, Nayarit y el día 19 del mes en curso se correrá la Vuelta Ciclista "Clásica Tepic-Santa Cruz", que arrancará a las ocho de la mañana frente a Palacio de Gobierno, ambas competencias ofrecen premios en efectivo.

Dentro de la actividad a nivel nacional, se está trabajando en una preselección que nos representará en la Segunda Vuelta Ciclista a Sinaloa, que se va a efectuar en el próximo mes de septiembre, y se pretende asistir también al 17° Giro ciclista Internacional Guadalajara. Puerto Vallarta, que se efectuará en el mes de octubre, por cierto en este evento se obtuvo por parte de la Asociación de Ciclismo del Estado de Nayarit el primer lugar en categoría libre.

Finalmente la encargada de prensa y propaganda de la ACEN explicó que se está elaborando un programa de actividades para los meses que restan del año 2001 y se tiene la pretensión de organizar cuando menos dos competencias por mes.

Los pequeños ciclistas de Nayarit se están fogueando en carreras fuera del estado, en [la] gráfica Leticia López Aréchiga, a Raúl Miramontes, Amaury Segura y Arturo Alaniz. (foto Acen/cortesía)

Ceviche Deportivo

Por: Jolumeca
Especial/MERIDIANO

* HALCONES "A" TIENE INTENCIONES DE SER EL CAMPEON DE LA FIESTA ANUAL DE FUTBOL DE LA FERIA DEL ELOTE
* COMITIVA DE LOS ANGELES GIRO APOYOS AL COMITE DEPORTIVO DE LA SOCIEDAD CIVIL PARA QUE ACTIVE AL DEPORTE DE ESTE LUGAR
* LOS TORILES EN PELIGRO DE EXTINCION POR FALTA DE APOYO

Buenos días gente bonita y pujante de Nayarit, esta cálida mañana les enviamos vía paloma mensajera un angustioso saludo a los que dialogan todos los días con el deporte en general, que incluye a los simpatizantes y a descreídos en esta materia desde el lejano Beirut, donde andamos a salto de mata huyendo de las amenazas de muerte que nos profirió el bufón, burlón, gritón y agresivo eventual empleado del ayuntamiento ixtlense PACO RAMIREZ, encargado por dedazo de despedazar lo que queda del deporte ixtleco, en fin, siendo del PRI que se podría esperar de este pedante amante de la violencia, del cochupo y la mentira, en vez de ponerse a trabajar apoyando a los deportistas, se pone a organizar encuentros particulares intermunicipio. Estas niñeras de plano cansaron a la comunidad deportiva priista, a la que han afectado con la agresiva discriminación que hace el ayuntamiento, con este sector que alega que no es justo que el presupuesto propuesto para este renglón se lo gaste cómodamente, esta oncena del ayuntamiento en uniformes y pachangas cerveceras de larga duración en club de la tercera edad, mientras a ellos con todo desdén les dicen no hay dinero, entonces surge la interrogante ¿como es posible que para su nada sana diversión deportiva si haya lana y mucha? Urge, comentaron, que se aplique una auditoría para evitar los gastos monetarios incorrectos, bien, después de haber transmitido esta queja del sector deportivo priista a todo el mundo en línea directa, retomamos el romance adquirido con el tema iniciado con todo y llagas en espera de la agresión golpuna por parte de este peleonero empleado del ayuntamiento, molesto por estos comentarios que nada personal tienen, es el clamor de un pueblo, que harto de tanta barbarie, se queja de sus misognadas imperativas, aseguraron que da coraje que esta malhecha oncena efectué sus partidos amistosos en la cancha QUETZALCOATL, a la hora que se les antoja, alegando que para eso la pagó el municipio, pero mientras estos ataques llegan, nos dedicamos hablar de lleno del torneo de la Feria del Elote de JALA, organizado por ANTONIO CARRILLO RAMOS, próximo candidato a la alcaldía jaleña, y RICARDO CORRALES, futuro tesorero del mismo lugar.

Este campeonato que está a punto de fenecer para dar entrada al rondín final, donde estarán metidas las cuatro mejores oncenas entre las que destaca el DEPORTIVO JOMULCO, sólido aspirante ya calificado para llevarse el título en tediosa espera de los tres restantes que vendrán a darle forma a esta etapa futbolera.

Siendo posible que uno de los duelistas faltantes de este evento anden cuchiplanchando entre el 30 DE SEPTIEMBRE y EL SAN JERONIMO, estas escuadras están sumamente parejas, al grado de que parecen almas gemelas, sin embargo, una de ellas tienen que quedar fuera de este panorama para que quede parejo los cuartos de final, parece que la escuadra de SAN JERO será la que tome la retirada en este cerrado pleito, por otro lado, se ve y se siente que el formidable equipo de HALCONES "A" es el discutido favorito para coronarse esta temporada como rey del verano futbolero de gran prosapia, que se concreta con estilo en esta comarca elotera.

Pero no se puede dar por descartados aún al trió de ESTUDIANTES, BRUJOS y SAN FRANCISCO, de esta bronca pues, aunque son socios en puntos y compartientes de un mismo lugar de la tabla general, los tres tienen oportunidades para llegar y comerse el pastel entero, con cuchillos propios, pero, siempre los inesperados peros se hacen presentes en la vida diaria de esta actividad, donde ESTUDIANTES puede ser el bueno, pues cuenta con envidiable experiencia y capacidad para resolver esta clase de conflictos finales, no en valde es el jefe de jefes de la temporada anterior, en fin, para no desastabilizar a muchos y hacerlos perder la conciencia de su presente, lo indicado es esperar a que los futbolistas y las matemáticas hagan lo suyo, para que nosotros sepamos quienes serán los invitados a la fiesta mayor de este año, que esta de pelos, superando con mucho a las actividades similares de los municipios vecinos que empezaron a promover el deporte en sus fiestas patronales.

LLEGA AYUDA ECONOMICA DEL EXTERIOR PARA ESCATAR A LOS DAMNIFICADOS DEL DEPORTE IXTLENSE, AFECTADOS POR LA T[ORMENTA] CAL PACO

La misma comunidad deportiva del [...] el primer grito de auxilio para salv[ar] [...] garras de la extinción al deporte loc[al] [...] ineficaz, incompetente y descontro[...] ese grito de [...] un pueblo de[...] su deporte [...] es posible e[...] razones mor[...] tuales que uti[...] mientos priist[...] pia convenie[ncia]. Tratando de [...] dimento, los [...] ron ayuda a [...] de esta pobla[ción] [...] el vecino país del norte, indicando [...] petición encontró eco en esta sana [...] supo responder a este lamento pop[ular] [...] que se repita esta vieja historia que [...] propia en los ciclos priistas, la falta de [...] deporte sin el uso del condón político [...] mientos de buenos deportistas. Mala [...] este municipio del no "hay", si los depo[rtistas] [...] solicitado esta ayuda al exterior todo [...] todo, nos vamos sin darle la queja [...] espacio pues son muchas y penosas.

CIRCUITO CICLISTA "FERIA DEL ELOTE"

Mario Anguiano
MERIDIANO

Tepic, Nay.- El Ayuntamiento de Xalisco, Nay. en el marco de la "Feria del Elote", con el aval de la ACEN y con el apoyo del INDEJ están convocando a todos los Ciclistas del Estado de Nayarit y Estados vecinos a participar en la Carrera Ciclista denominada "Circuito Ciclista Feria del Elote".

Bases:

Lugar y Fecha:

Se realizará en la ciudad de Xalisco en el carril central del Boulevard Tepic-Xalisco en el tramo comprendido entre el Libramiento carretero y el puente peatonal a la entrada de la Población. Siendo la Salida y Meta frente a la Distribuidora Pacífico (Corona), iniciando a partir de las 09:00 de la mañana del domingo 12 de agosto de 2001.

Inscripciones:

Ya se iniciaron en la Oficina de la ACEN sito en Av. México #190 Sur, tienen un costo de $35.00.

Reglamento:

El vigente de la FMC siendo obligatorio el uso de casco y guantes.

Jueces:

Serán designados por la ACEN.

Rama:

Varonil

Categorías y Premiación:

Infantil	1ro.	$400.00	2do.	$200.00	3ro.	I$100.00	4 vueltas
Juvenil	1ro.	$500.00	2do.	$300.00	3ro.	$200.00	10 vueltas
Libre	1ro.	$800.00	2do.	$600.00	3ro.	$400.00	
	4to.	$250.00	5to.	$150.00			12 vueltas
Máster 2	1ro.	$400.00	2do.	$200.00	3ro.	$100.00	10 vueltas
Máster 3		"		"		"	8 vueltas
Especial		"		"		"	8 vueltas
Montaña 1		"		"		"	10 vueltas
Montaña 2		"		"		"	8 vueltas

De acuerdo al Reglamento de la FMC se descontará en 15 % de la Premiación en efectivo, además de Premiará con Trofeos a los tres Primeros Lugares de cada Categoría.

Transitorios:

Los casos no previstos en la Convocatoria serán resueltos por el Comité Organizador.

La Convocatoria la firman el Ingeniero Oscar Sánchez Ahumada Presidente Municipal de Xalisco, el Ingeniero Javier Antonio Gutiérrez García Director del INDEJ, el Licenciado en Educación Física J: Jesús Rivera Ulloa Presidente de la ACEN y el Profesor Noé Amado Castañeda Isiordia de la Dirección del Deporte Municipal de Xalisco, Nay.

Este domingo habrá Ciclismo dentro del marco de la "Feria del Elote" de Xalisco Nay. Foto: Anguiano / MERIDIANO

Agustín Dibasi

Si vas a estudiar una Carrera Profesional y la Prepa[ratoria]
Busca siempre Calidad y Prestigio Educativo en la
UNIVERSIDAD DEL ALICA
CON REGISTRO S.E.P. 18PSU00031 Y DECRETOS GUBERNAMENTALES 20 Y 21
Con extensiones Educativas en:
Acaponeta, Tecuala, Ixtlán del Río, Jala, Compostela, Santiago, Tuxpan, Bahía de Banderas y Puente de Camotlán.
Todas sus carreras Profesionales en
TAN SOLO 4(CUATRO) AÑO[S]
en Cursos Escolarizados y Semiescolarizado[s]
asistiendo únicamente los sábados.
OTORGANDO 100 BECAS DEPORTIVAS Y DE APLICACION
Informes: Libramiento y Jacarandas
Dresde No. 101 Col. Nueva Alemania
Teléfonos: 14-04-62 y 214-03-07
e-mail: udela@nayarit.com
En Tepic de Nervo, Nayarit

CLASIFICADOS

- 1 Automóviles
- 2 Casas
- 3 Departamentos
- 4 Locales
- 5 Terrenos
- 6 Empleos
- 7 Mascotas
- 8 Motocicletas
- 9 Varios
- 10 Entretenimiento
- 11 Servicios Hogar
- 12 Varios Ventas

TARIFA
Precio por palabra

Minúscula	Negrita	Mayúscula
$ 1.00	$ 2.00	$ 2.00

212-01-45
LINEA COMERCIAL

PROMOCION
AVISO
Con Fotografía
$ 100
Por Tres Días
* Traenos la foto

EJEMPLO

Ford Mustang 2K
Plata, stereo, rines, 10,000 Kms, impecable $120,000 M.N.
(00) 000-0000

5 cms por 1 Columna

...culación Regional: Nayarita, Puerto Vallarta y Sur de Sinaloa. También On Line www.meridiano.com.mx

Meridiano Comercial

ALFARO ALFARO ALFARO
DIGITAL
La solución perfecta para tus necesidades publicitarias
Zacatecas #19 Nte. 212-01-39 y 216-88-46

...c, Nayarit. Viernes 10 de Agosto de 2001

DIRECTOR COMERCIAL: LIC. FELIPE DE JESUS SANCHEZ VILLEGAS

1 AUTOS

...0 JETTA, NE... 98, AIRE ACON... ...ONADO. INF: ...2-20, 213-34-34 (...AGOSTO)

... una Troka, ...o 91, patona. ...59 (26/12/8/3325)

...nde camioneta, Ranger 97, esta..., roja y pointer, ...p 99, plateada. ...es: 214-44-12, ...44-32-20-08-38 (7/34910)

...nidad, Chevrolet, ...cilindros, baratisi... ...ccelentes condi... Tel. 212-76-49 o ...4-32-50-05-56

...p Ram, 98, std, ...a, A/C, rines y deportivas. Ce... ...44-32 46-577-10, 20-05-92

...olet Pick-Up, ...A/A, $110,000 a ...044-32 46-53-96 ...8)

...de Nissan, pick... ...ilindros, 5 veloci... ...con camper, A/A, dirección hidraú... ...2,000.00. Infor... ...2-15-78.

...Cutlass modelo ... puertas, aire ...ionado, vidrios y ...s eléctricos, 6 ...s, excelentes ...ones. Teléfono ...0-56-46

...Modelo 90, dos ..., buenas con... ...s $35,000.00 ...4. (8/11/8/3611)

Caribe 83, bonito, bueno, $18,000. 216-46-89 (7/13/08/3651)

Volare Dart, modelo 88, A/A, automático, 4 puertas. Tel. 212-58-56, Cel: 044-32-46-09-12

Seminuevos
Ricardo L. Garate y Compañía
Tenemos Planes a tu medida
212 28 58

Cutlas Mod. 1995
Automático, equipo eléctrico, 4 ptas. Excelentes condiciones.
$ 75,900.00

Cavalier Std. Mod. 1998.
Con A/A. Color rojo brillante. Excelentes condiciones.
Mensualidades de
$ 2,653.03

Pick Up Chevrolet Custom Mod. 1996.
Std. 6 cil. con A/A. Color champagne. Excelentes condiciones.
$ 85,900.00

Volkswagen Sedan Mod. 1993
Color blanco. Excelentes condiciones.
$ 35,900.00

Chevrolet Silverado de Lujo Mod. 1995
$ 119,900.00

Pick Up Larga Mod. 1998. Std.
Color blanco. Excelentes condiciones.
$84,900.00

Golf Mi Std. Mod. 1999.
Mensualidades de
$ 3,331.83

Suburban LS de Lujo en Tela Mod. 2001
Mensualidades de
$ 5,492.89

Express Van 8 Pasajeros de Lujo Mod. 2000
Mensualidades de:
$ 4,409.27

Luv Doble Cabina de Lujo. Mod. 1999.
Mensualidades de:
$ 2,649.80

Minivan, legalizada, Hidalgo y Parque Juan Escutia. (3/8/09/3557)

Ford Topaz, modelo 92, standart, 5 velocidades, A/A, rojo. 213-73-63, 044-32-66-04-40.

Oportunidad, Vendo minibus con permiso de servicio urbano (Pasaje) 211-72-69 (4/26/08/3584)

Urge vender Explorer 98, magníficas condiciones, 214-29-28, Celular 67-40-05. (5/11/8/3604)

Tsuru 95, magníficas condiciones, A/C, $55,000 Tel. 212-60-93. (3/16/08/3542)

Vendo minibus y permiso. 216-39-78, 044-32-67-10-68

Ghia Ford, modelo 93, rojo. Tel : 213-45-33. (3/10/08/3547)

Vendo camioneta Ford Pick-up 1992, mexicana, estandar con camper grande, en magníficas condiciones $50,000. Informes Tel. 213-23-48. (5/14/7/3605)

Nissan 1990, king-cab, 4x4, V6, standart, enterita, $60,000 a tratar. Chevy Pop, 97, rojo, $45,000. 216-31-91 (7/10/08/3657)

Traspaso crédito Stratus SE, automático, blanco, 2001, a 2 años a pagar. Informes al teléfono: 213-52-39. (7/11/08)

Datsun 2 puertas, $13,700.00. 218-13-98, 044-32 60-07-30.

Vendo Suburban, modelo 95, de lujo. Tel. 218-12-22 y 211-55-55 (9/11/08/3720)

Vendo Ford Ranger, XLT, 90, clima, electrico, excelentes condiciones, 216-89-76. Miramar #55 Fovissste, **ME URGE, $57,000.** (7/15/08/3577)

Nissan estaquitas 1995 muy buena, tratamos. Tel. 044-32 48-50-73 (7/11/08)

Pick-Up F150 automática, 1999, alarma, 40.000 kms, roja, impecable. $130,000. 216-36-85, 214-39-67. (7/17/8/3667)

Jeep Wrangler, 1999, 4x4, excelentes condiciones. 044-32-48-50-73 (7/11/08)

Chevrolet modelo 71, color rojo, standart, 6 cilindros, recien reparado con motor. 213-73-63, 66-04-40 (4/8/indef)

Pick-Up Mazda, 91, legalizada, un solo dueño, 216-65-63 tardes, 18 de Marzo 192, Mololoa

Vendo Nissan, doble cabina, entera, modelo 90, $44,500. Tel. 213-63-01. (7/10/08)

Vendo Guayina Chevrolet, modelo 84, poco uso. Informes 216-73-60. tardes, 4 a 8 PM.

Caribe 83, $12,000 Informes: 217-02-95

Barato VW 92, rojo, impecable, todo original, solo $29,000. Informes tardes: 218-11-46

Ford Ranger, modelo 84, A/A, excelentes condiciones, 4 cilindros, negro. 213-73-63, 044-32-66-04-40

Volkswagen, 2001, perfectas condiciones. 213-22-36. (8/10/08)

Sentra modelo 98, austero, 4 puertas, blanco. Informes teléfono: 214-22-10. (7/12/8/4372)

Pick-Up S-10, 95, rojo manzana, rodado deportivo, hablame Teléfono 213-25-91.

Vendo Volare modelo 86, sedan 2 puertas, 4 cilindros, $22,000. muy buenas condiciones. Tel. 211-10-57, Sr. Rafael (8/13/08/3682)

Vendo Scort Wagon, 95, verde, transmisión automática, V/electrico. 212-08-52. (8/11/8/3675)

Pick-Up Tsuru, Mod. 89, negro, 4 cilindros, 5 velocidades, $35,000 a tratar. Tel. 216-03-11 (8/10/8)

Atlantic 1984, $22,000. bueno 044-32-62-12-96. (9/13/08)

Tsuru II, modelo 91, 4 puertas, blanco, 5 velocidades, $35,000 a tratar. Tel. 216-03-11

Impecable Gran Marquis, cuatripuertas, buen precio. 214-41-41, 214-71-84. (8/11/08)

Cutlass H, 1995, un dueño, asegurado $72,500 Teléfono 213-09-45

Vendo Neon 2000, SE, con aire, buen precio. Tel. 211-69-38 (8/10/08)

Chevrolet Pick-Up, 6 cilindros, A/C, estandart, modelo 96, conversión a gas, buenisima. Tel. 216-51-07, cel. 044-32 67-19-67. (9/11/08/3724)

Se vende camioneta Blazer, 96, automática, soy de trato. Teléfono 213-11-38. (10/13/8/3639)

Oportunidad, Aerostar 89, equipada. Informes. 044-32 60-08-29

Tsuru 85, $19,5000 bueno. 044-32 66-28-95. (8/10/08/3710)

Preciosa Ford Bronco (XLT), 84, 4x4, std, eléctrica, A/A, c/sonido, rines (de lujo 13") (nacional) motor 3.02 $56,000 (recibo automovil o pick-up a cambio) Informes: 10-03-75 (9/13/8/3721)

Vendo PT/Crucier 2001 y Cherokee, 99. Informes. 212-87-52 (9/15/08/3736)

Aproveche, vendo Chevy Pop 1997, alarma, estereo, impecables condiciones. 211-64-60, despues de las 5 PM (9/11/08/3734)

Pick-Up Chevrolet, 1998, custom, 6 cilindros, excelente estado. 210-07-08. (9/11/08)

Bonito vocho, 1995, $32,000. 214-58-20 (10/15/08/3761)

Vendo Cavalier 93, azul, A/A, 1 dueño, como nuevo, $56,000, 4 puertas. Tel. 213-69-72, 210-09-40. (10/14/8/3762)

Se vende VW Sedan, 99. Informes. 213-70-25. (10/13/08/3561)

Voyager Town & Country, 1999, totalmente equipada, A.A, E.E, C.D, piel, excelentes condiciones, $215,000. Cel. 044-32 40-47-83, 214-77-23. (10/15/08/3764)

Derby 1995, con A/C, 5 velocidades, standar, 212-98-79, 044-32-30-79-39. (10/15/08)

Vendo Century 85, 4 puertas, eléctrico, automático. Tel. 212-08-11. (10/13/08/3766)

Tsuru GS1, 1996, 4 puertas, excelente estado. 213-22-36 (8/10/08)

2 CASAS

¡De oportunidad! Se vende casa-residencia, de primera calidad, calle Erie 108, primera sección de Lagos del Country, 2 pisos, 3 recámaras, estudio, sala, comedor, cochera porton eléctrico, 2 coches, asadero, jacuzzi en recámara principal. Trato directo. Tels. 212-80-27 y 212-43-46. (17/13/07)

Se vende casa, Avenida Estrella del mar #1, Tel: 218-10-79 (2/16/8/3582)

Casas nuevas, para crédito Infonavit. Informes: 214-39-94

Casas nuevas, (P. Guerrero, Coyoacan) Santa Teresita. 210-16-11. (6/10/08/3613)

Se venden casas en Miguel Hidalgo, Rodeo, Lomas de la cruz, Conchas, desde $175,000 a $210,000 Tel 211-65-41, 48-54-57 (26/26/agosto)

Se venden casas en Las Brisas, desde $245,000, acepto crédito de Infonavit. 211-65-41, 48-54-57 (26/26/agosto)

Gasolinera Vázquez
POR APERTURA
Solicita
PERSONA
Para su área de despacho de gasolina
Inf. 211*79*32
Srita. Berenice

Villas del Real
CÓMODAS Y ATRACTIVAS VIVIENDAS PARA TI ACREDITADO DE INFONAVIT
Cochera, sala-comedor, cocina, dos recámaras, alcoba, un baño, patio de servicio.
$198,000.
*Cimentación para futuro crecimiento (3 recámaras, un baño) entregamos proyecto
*Acabados de primera
*En un lugar tranquilo
Si no tienes Crédito Infonavit
¡LLÁMANOS!
Nosotros lo tramitamos
INFORMES Y VENTAS AL 213-83-23

UNIVERSIDAD VIZCAYA DE LAS AMERICAS
AUTORIZACION DE FUNCIONAMIENTO S.E.P.
OFICIO 075/06/2001-3230

Para una formación profesional de calidad...

- PSICOLOGIA
- ARQUITECTURA
- MERCADOTECNIA
- DISEÑO GRAFICO
- CONTADOR PUBLICO
- COMERCIO INTERNACIONAL
- INFORMATICA ADMINISTRATIVA
- CIENCIAS DE LA COMUNICACION
- ADMINISTRACIÓN DE EMPRESAS TURÍSTICAS

Informes e Inscripciones:
Arq. Antonio Rivas Mercado #7
(entre Av. Mexico y Veracruz)

Inicio de Cursos
13 de Agosto del 2001
Tel: 213-69-00
210-08-00

En Seminuevos
Ya no busque más
Tenemos el Plan...

Unidades 1997
en adelante
40% de enganche diferido.
Y el resto: pregunta por nuestros planes.

Unidades 1996
hacia abajo
30% de enganche diferido.
Y el resto hasta 24 meses.

Plan especial
En algunas unidades de 6 a 12 meses sin intereses

CHRYSLER DODGE Jeep.

ALICA AUTOMOTRIZ S.A. DE C.V.
Insurgentes No. 779 pte. Tepic, Nayarit Tel: (32) 12-77-66
www.alica-automotriz.com.mx
aaventas@tepic.megared.net.mx

DE QUE SE VENDE... SE VENDE

SI SU AUTO, CASA O TERRENO YA ESTUVIERA AQUÍ NO ESTARÍA PENSANDO ¿CUANDO SE VA A VENDER?

PROMOCIÓN DEL MES

DIGITAL
Hazlo en Grande!!
ROTULAMOS TAXIS

* publicación mensual
$ 764 pesos

212-01-45
Línea Comercial

Meridiano Comercial

Su anuncio también se publica en:
Meridiano.com.mx

13-76-32

¡CUELLO' A OTRO FRAUDEADOR!

En casas, edificios y negocios del Centro Histórico...

¡RIESGO LATENTE!

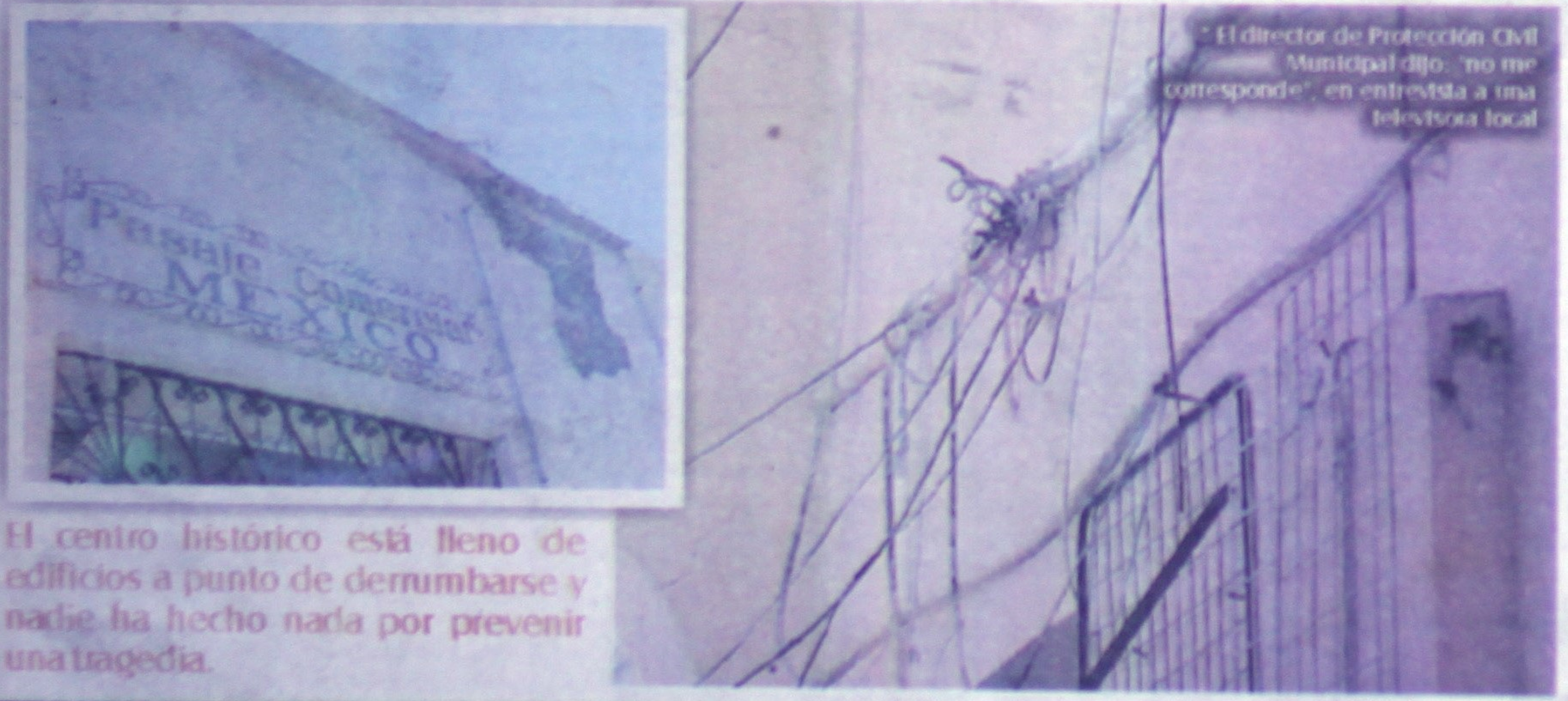

* El director de Protección Civil Municipal dijo: 'no me corresponde', en entrevista a una televisora local

El centro histórico está lleno de edificios a punto de derrumbarse y nadie ha hecho nada por prevenir una tragedia.

Debido al exceso de velocidad y al pavimento mojado, ayer sobre la federal 15...

¡DOS HERIDOS AL DERRAPAR CAMIONETA!

¡MOTOLOCO REBOTO CON UN PONTIAC!

SEGURIDAD PUBLICA
Viernes 10
Agosto 2001
EDITOR: ALEJANDRO GARCIA
Meridiano de Nayarit
$5.00

Sol
INFORMES
213-49-00
211-60-92

SE PRESUME QUE TOMO "VIAGRA"...

¡HALLAN MUERTO EN UN HOTEL!

* Sin vida sacaron de un hotel a Gregorio Medina quien presuntamente sufrió un fulminante infarto mientras se encontraba con una dama
* Sus restos anoche todavía se encontraban en el SEMEFO

¡AUTOBUS ARRASTRO CAMIONETA!

Apolonio Hernández es acusado por el comerciante Sergio Barrón...

¡ZANCADILLA A UN ESTAFADOR!

Alejandro Almanza Aguilar/Meridiano

Tepic.- Efectivos de seguridad pública estatal, dieron cumplimiento el día de ayer a una orden de aprehensión dictada por el Juez Mixto de Primera Instancia de Villa Hidalgo, la cual fue girada en contra de Abraham Apolonio Hernández Ruíz de 40 años de edad, el cual es originario del poblado El Turco municipio de Santiago y vecino de El Pastor Ortiz, Michoacán.

Abraham Apolonio Hernández Ruíz era buscado por las autoridades judiciales debido a que presuntamente defraudó con varios miles de pesos al comerciante de Villa Hidalgo Sergio Barrón Hernández, quien molestó por la actitud asumida por Apolonio, optó por demandarlo penalmente y así poder recuperar algo del dinero o mercancía de la cual logró despojarlo.

Abraham Apolonio Hernández Ruíz, fue llevado tras su detención a la cárcel pública municipal de Villa Hidalgo, en donde el Juez Mixto de Primera Instancia habrá de llevarle un proceso justo y de encontrarlo culpable, Apolonio podría purgar una condena no menor de 3 años de prisión, según lo revela el Código de Procedimientos Penales.

ESO NO SE HACE...

Lamentable que dos jóvenes estudiantes y posiblemente futuros profesionistas se vean envueltos en este tipo de casos.

Ayer el equipo de MERIDIANO fue víctima de este par de chavalos quienes fueron sorprendidos robando parte del equipo con el que laboramos y después de una persecución finalmente entregaron los objetos robados.

La persona afectada pidió solamente se le regresara sus pertenencias y prefirió no denunciarlos penalmente, pero es justo que aprendan la lección y que sus padres se den cuenta de lo que sus hijos hacen al salir de la escuela y ojalá les den una llamada de atención para que posteriormente no se vean envueltos en problemas legales más graves como asaltos, crímenes o violaciones.

José María Rubio, de 20 años, con domicilio en calle Ejido número 60 de la colonia H. Casas y Vladimir Ocampo, de 17 años de edad, se identificaron como estudiantes del Instituto Tecnológico de Tepic y fueron entregados a las puertas de sus domicilios.

Mucho ojo estudiantes, que no se les haga fácil cometer este tipo de actos.

ACLARA PROFESOR QUE NO HA FRAUDEADO A NADIE

* Jamás ha solicitado dinero al señor Gregorio García
* Fue el propio Gregorio quien invirtió su dinero en una empresa de México

Alejandr García/Meridiano

Tepic.- Para limpiar su imagen ante la sociedad, ayer se presentó a esta redacción el Profesor Miguel Angel Castañeda Díaz, quien en días pasados fue acusado por una pareja de ancianos que alegaban le habían prestado dinero, lo cual resultó ser falso según la documentación que presenta Castañeda Díaz.

Este aclaración surge a raíz de que el pasado 19 de Julio la pareja que conforman, Gregorio García Rodela y la señora Beatriz Polino Ramos, se presentaron ante el reportero para señalar que uno de sus vecinos les adeudaba fuerte cantidad de dinero que supuestamente se negaba a pagar.

A la persona a la cual señalaban, era precisamente al profesor Castañeda Díaz quien loas había invitado a participar en una empresa denominada "Como-Tel".

Todo este embrollo quedó aclarado ayer cuando se presentó el profesor Miguel Angel con documentos que demuestran que jamás ha estafado a nadie.

Esto no es más que una confusión o un malentendido por parte del señor Gregorio García quien pagó hace un año la cantidad de 3 mil pesos para formar parte de la empresa "Cosmo-Tel", entregándosele el original del contrato número (80171) y que por cierto, esta empresa ha dejado de funcionar y fue donde quedó su dinero al igual que el dinero de otros cientos de personas que habían entrado a trabajar ahí.

Es por eso que el profesor Castañeda Díaz aclara que jamás ha tratado de estafar a nadie.

¡Ahorre más de $800.00 pesos!

Vendo Pulidora Koblenz Seminueva

Véala en: Nápoles 143-A Cd. del Valle (entre Av. España y Av. del Valle con la Sra. Antonieta o bien comunicarse al teléfono 214-02-45.

Pule Pisos de:
* Madera
* Mosaico
* Marmol
* Lava Alfombras

Se Trataba de un Alcohólico que le Echó la Culpa a Policías de...

¡Buscaban a un Colgado!

* **Estaba todo llenó de malvas y presentaba algunos golpes en su cuerpo**
* **Socorristas de Cruz Roja lo atendieron y lo llevaron a recibir atención médica**
* **Debido al reporte se registró un fuerte operativo por el lugar**

Por José Guadalupe Arce y Adrián De los Santos MERIDIANO/Puerto Vallarta

Fuerte movilización de parte de la Policía Municipal se registró la tarde de ayer en la colonia 5 de Diciembre, luego de que la Dirección de Seguridad Pública Municipal, recibiera un reporte de parte de un ciudadano quien les informaba sobre un colgado.

Luego de algunos minutos y que las patrullas estuvieron dando vueltas, se encontraron con un «teporocho» el cual estaba tirado bajo un árbol.

Este sujeto, se encontraba ebrio y lesionado, además de que estaba todo lleno de malvas y hojas de maleza, por lo que los agentes lo cuestionaron sobre los hechos.

Se conoció en el lugar por parte de dos jóvenes, que el presunto «colgado», había sido agredido por agentes de la Policía Municipal, quienes lo habían llevado a «terreno», es decir, hacia arriba del túnel grande.

El reporte llegó a la central de Policía de donde mandaron la orden a las unidades cercanas al lugar, se trasladaran para verificar sobre los acontecimientos.

En el reporte, daban a conocer que saliendo del túnel, a la izquierda, en un árbol, se encontraba colgada una persona, razón por la cual varias unidades se trasladaron al lugar para verificar sobre los hechos.

Todos pensaban que se trataba de una persona ya muerta, por lo que de inmediato inició la búsqueda por los lugares indicados en el reporte del ciudadano.

Se trataba de quien dijo llamarse Miguel Medina, de 26 años de edad, originario de Cancún, sin domicilio en Puerto Vallarta, este sujeto es de los conocidos «Escuadrones de la Muerte» y odia a los policías turísticos porque siempre lo agreden dijo.

Eran alrededor de las 16:30 horas, cuando elementos de la Policía Municipal, fueron enterados en torno a que en el túnel grande, saliendo de éste hacia el lado izquierdo, se encontraba una persona colgada de un árbol.

Esto, alertó a los agentes y pensaron que se trataba de una persona fallecida, o que se había suicidado en el monte, por eso, los uniformados de inmediato implementaron un operativo en busca del presunto colgado.

Una vez realizado el operativo, fue el comandante Andrés Nieves, quien se encontraba por la calle Lateral Libramiento, donde se encontraba un sujeto bajo un árbol, razón por la cual se bajaron a investigar.

En el lugar, les informaban que el sujeto había sido agredido por agentes de la Policía Municipal, asimismo, que lo habían colgado de un árbol cerca de Los Gastronómicos.

Dos jóvenes, quienes al final dijeron no saber nada, dijeron que habían observado a los agentes de la patrulla X-210 llevar al sujeto que estaba tirado.

Los agentes se lo llevaron hacia el cerro y después observaron como bajaba todo golpeado dijeron.

Varias unidades se presentaron a donde estaba el alcohólico.

Debido a eso, los agentes solicitaron la presencia de una ambulancia de la Cruz Roja, para que se hicieran cargo de levantarlo y prestarle los primeros auxilios.

Al ligar se presentó la unidad Jalisco 367 a cargo de Edgar Gómez, quien con su compañero se dio a la tarea de atender al lesionado y levarlo a recibir atención médica.

Encontraron al presunto colgado, pero estaba tirado en una banqueta bajo un árbol en la calle Lateral Libramiento. (Fotos de Guadalupe Arce y Adrián De los Santos).

MEGACABLE

lo que tú quieres ver

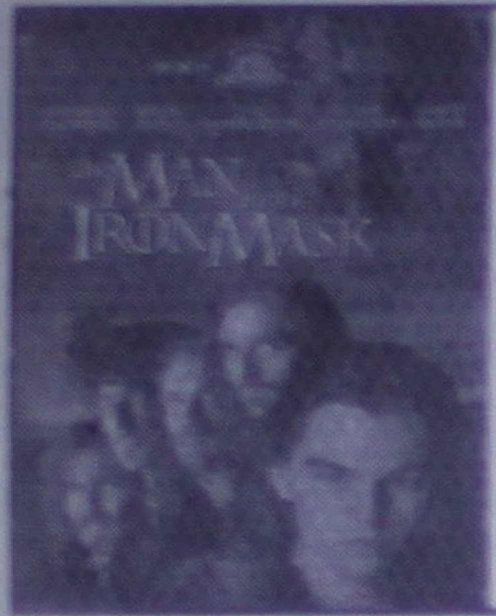

El Hombre de la Máscara de Hierro

8:00 p.m.

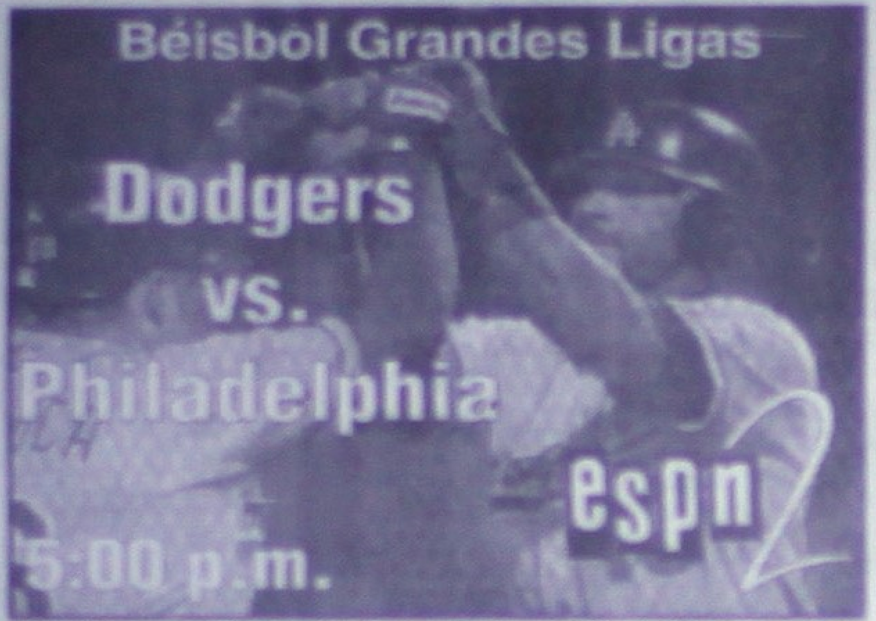

VIERNES 10 DE AGOSTO DE 2001 — www.megacable.com.mx

	SINTONÍA	CANAL	15:00	15:30	16:00	16:30	17:00	17:30	18:00	18:30	19:00	19:30	20:00	20:30	21:00	21:30	22:00	22:30	23:00	23:30
VARIEDAD Y ENTRETENIMIENTO	23	TELEMUNDO	Laura en América		Padre Alberto		Fazion	Noticiero Telemundo	América en Vivo		Alejandro		Laura en América		Noticiero Telemundo	Noticiero Inter	El Potencial Humano		El Potencial Humano	
	24	TVC	Pel. "La Espada Normanda" Mark Damon, Krista Nell				Niña Mimada		Cinema Cinema	Estrellas Escolares	Internet Café	Miniserie	Noticias		Diálogos en Familia		Medicina Humana	Pel. "Rosas II El Show de Horror" (1989) Lance Henriksen, Brion James		
	36	FOX	Y Así Es La Vida		Ally McBeal		Policía de Nueva York		Los Reyes de la Colina	Simpsons (SS)	Buffy la Cazavampiros		Angel (SS)		Pel. "Cima del Mundo" (1998) Peter Weller. Un ex policía se ve involucrado en un asalto en Las Vegas.				Los Reyes de la Colina	Simpsons
	48	SONY	Baywatch		Bloopers	Married... With	Nanny	Mad About You	3rd Rock-Sun	Friends	Will & Grace	Everybody-Raymond	Becker	Frasier	ER		Seinfeld	Cheers	Saturday Night Live	
	72	AXN	Highlander: The Series		Walker, Texas Ranger (SS)		Adventures and Extreme Sports		Rescue 911 (SS)	AXN	Boot Camp (SS)		Pel. "Desert Thunder" (1998) Daniel Baldwin. Un ex piloto de la Fuerza Aérea debe dirigir un ataque.				Water Rats		Highlander: The Series	
	25	GEMS	Perfiles Íntimos	Magazine Café	Próxima Víctima		Cuerpo Dorado		Pecado Capital		Pel. ★★½ "Moscú en Nueva York" (1984, Comedia) Robin Williams, María Conchita Alonso.				My Carnal	Mujeres	Pel. ★★★ "El Hombre de las Estrellas" (1984, Ciencia Ficción) Jeff Bridges, Karen Allen.			
	47	USA	(14:00) Pel. ★★ "Un Asesino Entre Nosotros"		Hércules Las legendarias aventuras de Hércules		Xena: Warrior Princess		JAG		JAG		La Ley y el Orden		Pel. "Costa Asesina" (1998, Suspenso) Andrew McCarthy, Robert Patrick, Nick Mancuso.				Homicidio: la Vida en las Calles	
PELÍCULAS	06	HALLMARK	Tierra Prometida "Par for the Course" (SS)		Monseñor Renard Monseñor Renard tiene que tratar con los dilemas morales de su ciudad natal.				Pel. "El Secreto de Ruby" (2001, Drama) Angela Bassett, Kevin Anderson.				Pel. "Una Pareja Especial" (1998) Albert Finney. Dos viudos deciden hacerse compañeros de cuarto.				Pel. "El Secreto de Ruby" (2001, Drama) Angela Bassett, Kevin Anderson.			
	14	CMC	(14:00) Pel. "Elpidio Valdés" (1979, Fantasía)		Pel. "La Vida Empieza a Medianoche" (1944) Xan das Bolas, Armando Calvo, José Isbert.				Pel. "Nobleza Ranchera" (1938, Drama) Alfredo del Diestro, Carmen Hermosillo, Ramón Armengod.				Pel. "Barrio de Campeones" (1980, Drama) Katy Jurado, Carlos Riquelme, Norma Lazareno.				Pel. "[illegible] a el Verano" (1970) Enrique Álvarez Félix. Dos amigos quieren compartir una amante.			
	37	PLATINO	(13:30) Pel. ★★★ "Magnolias de Acero"		Pel. ★★½ "Cumbres Borrascosas" (1992, Drama) Juliette Binoche, Ralph Fiennes.				Pel. ★★ "Quiero Ser Libre" (1998) Nick Nolte. Un detective investiga el asesinato de un psiquiatra.				Pel. ★★ "El Hombre de la Máscara de Hierro" (1998, Aventura) Leonardo DiCaprio, Jeremy Irons, John Malkovich.					Pel. ★★½ "Disparo" (1985) Francesca Neri, Antonio Banderas.		
	45	PLATINO PLUS	Pel. ★½ "Corazón de Mujer" (1996, Drama) Miranda Richardson, Brenda Fricker, Michael Ontkean.				Pel. ★★★½ "Jerry Maguire" (1996) Tom Cruise, Cuba Gooding Jr. Una crisis de conciencia le cuesta el trabajo a un agente.					Pel. "Oscuridad Visible"				Pel. ★ "El Mundo de las Spice Girls" (1997, Musical) Melanie Brown, Emma Bunton.				Pel. "Sin Recuerdos"
	70	TNT	Pel. "Triángulo de las Bermudas" (1996, Drama) Sam Behrens.			(:35) Pel. ★★½ "Intrigue" (1988, Drama) Scott Glenn, Robert Loggia.				(:25) Pel. ★★★ "El Informe Pelícano" (1993) Julia Roberts. Una estudiante de leyes se convierte en blanco de asesinos.					Pel. ★★★ "Lotería del Amor" (1994, Comedia-Drama) Nicolas Cage, Bridget Fonda, Rosie Perez.				(:15) Pel. "[illegible], una Ciudad de Sombras"	
DEPORTES	63	PSN	Fútbol Copa Mercosur Peñarol vs. Talleres CBA.		WNBA Action	World of Rugby	Tenis-América	Baloncesto WNBA Orlando Miracle en New York Liberty. Desde Madison Square Garden. (En Vivo)				(:45) Noticias	(:15) Velocidad Máxima		Copa Mercosur	(:45) Baloncesto WNBA				
	12	ESPN	Golf Senior PGA Campeonato 3M – Primera Ronda. Desde TPC de los Twin Cities en Minneapolis.				Tenis Serie Tennis Masters – Cuartos de Final. Desde Cincinnati. (En Vivo)				ATP Tour Tennis (N)	Boxeo Peleas de las Noches de Viernes. (Grabado)			Sportscenter		Rodeo PRCA Wrangler Pro Tour. Desde Cody, Wyo.			MLS All-Star Skills
	68	FOX SPORTS	Fútbol de la Liga Mexicana		Fox Sports 2 Ruedas		La Última Palabra		Fox Sports Noticias		Mesa de Campeones		Boxeo Boxeadores Se Anunciarán				Motociclismo	Fast-Trax	Fox Sports Noticias	
	71	ESPN2	Climbing	Hawaii Sports	Sportscenter		Béisbol de las Grandes Ligas Equipos por Anunciar (En Vivo)						Béisbol de las Grandes Ligas Equipos por Anunciar (En Vivo)						Programa Pagado	Béisbol Gr. Ligas
MÚSICA	09	VIDEOROLA	Solo Videos		Más Videos		Se Anunciará		Juntos Pero No Revueltos		Solo Videos		Más Show		Solo Videos		Solo Videos		Juntos Pero No Revueltos	
	18	VH1	(13:00) Music Videos		Music Videos						Storytellers		From the Waist Down: Men, Women & Music (N)		Name That Video	Music Videos	Rock Show		Music Videos	
	27	MTV	El Contra	Videorama			Conexión MTV		Spy Groove	Daria	Diez Más Pedidos		Top Cinco	Top Cinco	Top 20 MTV				Especiales Musicales	Especiales Musicales
INFANTILES	28	WARNER	Tres Por Tres	El Príncipe del Rap	Tocado Por un Ángel		Lois & Clark: Las Nuevas Aventuras de Superman		La Femme Nikita (SS)		Jack & Jill (SS)		Working (SS)	Nikki (SS)	Baby Blues (SS)	Mission Hill (SS)	La Femme Nikita (SS)		Jack & Jill (SS)	
	42	CARTOON	Chicas Poderosas	Cardcaptors	Pokémon	Jackie Chan	Hombres de Negro	Hombres de Negro	Coraje-Perro	Chicas Poderosas	Cartoon Cartoons				Pokémon	Bugs y el Pato Lucas	Tom y Jerry	Pinky y Cerebro	Conspiración	Jackie Chan
	41	NICKELODEON	Catdog	Spongebob Sq.	Aventuras en Pañales	Ley Templo	Global Guts	S Club 7	Making the Band	Making the Band	Aventuras en Pañales	¡Oye, Arnold!	Rocket Power	Ginger	Kenan & Kel	[illegible]	Castores Casca.	Doug	Catdog	Spongebob Sq.
	67	FOX KIDS	Kong	Power Rangers	Power Rangers	Digimon	Monster Rancher	Flint-Detective	Patlabor	Los Luchadores	Autopista	Flint-Detective	Digimon	Digimon	Patlabor	Power Rangers	Hombre Araña	La Mujer Araña	Los Cuatro Fantásticos	Batman
	40	DISC KIDS	Mi Amigo Ezr	La Familia Twist	Guión-Discov.	[illegible]	Mecánica Popular	Magia del Cine	Niños Reales	Jeff Jackson	[illegible] (SS)	[illegible]	La Familia Twist	Spiel!	Ruta Quetzal	[illegible] (SS)	Spiel!	Magia del Cine	Niños Reales	Guerreros Wilcox
	75	DISNEY	Encogi-Niños	Encogi-Niños	Zapping Zone		Zapping Zone		¡Qué Raro!	Toda Caitlin	Pel. "No Mires Bajo la Cama" (1999) Erin Chambers, Eric "Ty" Hodges II.			Pel. No Mires-Cama	Mejorando la Casa Una serie cómica		Zapping Zone		Zapping Zone	
CULTURA	29	DISCOV.CHAN	La Magia del Cine	Mundo Maravill.	Vida en la Línea	Secretos del Cine	El Mundo Natural "El Oso Gris"		Hora Salvaje "Viento y Agua"		Hawai, Australia y Alaska Tierras		Sala de Emergencias: Entre la Vida y la Muerte		Hora Salvaje "Dinosaurios al Ataque"		Vida en la Línea	Secretos del Cine	Hawai, Australia y Alaska Tierras	
	62	PEOPLE & ART	Vidas "Warren Beatty"		Planeta Solitario "Sur de España"		Viajeros "Chicago"		Islas Exóticas	Destino: la Moda	Planeta Solitario "Alemania"		John Carpenter		La Muerte No Espera		Planeta Solitario "Alemania"		John Carpenter	
	30	MUNDO A&E	Biografía		Cold War "Cuba"		60 Minutes		La Primera Olimpiada de Atenas 1896		Lo Inexplicable "Hablando con la Muerte"		Biografía La carrera del actor Richard Widmark.		Pel. ★½ "The Turn of the Screw" (1992, Terror) Patsy Kensit, Stéphane Audran, Julian Sands.				La Primera Olimpiada de Atenas 1896	
	64	INFINITO	Misterios no Resueltos		Grandes Escapes	[illegible]	Secretos de Guerra		Ovni		Infinito Esotérico y Oculto		Zona Infinita	Misteriosas Fuerzas	Poderes Terrenales	Mundo Paranormal	Secretos de Guerra		Ovni	
	60	DISC HEALTH	Hospital Infantil	Temas de la Salud	Línea Vital		Medicina Alternativa		Temas de la Salud	Temas de la Salud	Línea Vital		En Control		Cuerpo Humano	Cuerpo Humano	Ejercicios a su Medida	[illegible]	La Cocina de Christina	Ejercicios a su Medida
	26	FILM & ARTS	Perfiles "Gary Oldman"		Risas de Familia		Desde el Actors Studio Mike Nichols		Perfiles "Gary Oldman"		Pel. ★★½ "Bellísima" (1952, Drama) Anna Magnani, Walter Chiari, Tina Apicella.				Pel. ★★★★ "Frankenstein" (1931, Terror) Boris Karloff, Colin Clive, Mae Clarke.				Pel. ★★★★ "La Novia de Frankenstein"	
CANALES PREMIUM	54	HBO OLE	(:15) Pel. ★★ "Identidad Peligrosa" (1998, Misterio) Jeff Bridges, John Goodman, Julianne Moore.				(:15) Pel. ★★½ "Memphis Belle" (1990, Drama) Matthew Modine, Eric Stoltz, Tate Donovan.				(:15) Pel. "Without Malice" (2000, Suspenso) Jennifer Beals, Corey Haim, Adam Harrington.				Pel. "La Niñera" (2000, Suspenso) Dana Barron, Susan Blakely.			(:45) Pel. ★★ "El Engendro" (1995) Johnny Depp, Charlton Heston.		
	56	CINEMAX	Pel. Rostros Rojos	Pel. ★★★ "Alerta Máxima" (1992) Steven Seagal, Tommy Lee Jones.			(:15) Baby Steps	(:45) Pel. ★★ "Pecker" (1998, Sátira) Edward Furlong, Christina Ricci.			(:15) Pel. ★★★ "The Bumblebee Flies Anyway" (1999, Drama) Elijah Wood, Janeane Garofalo.				Pel. ★★ "Antes y Después" (1996, Drama) Meryl Streep, Liam Neeson, Edward Furlong.				Pel. ★★★ "[illegible]" (1996, Suspenso)	
	55	HBO PLUS	(:15) Pel. "Mentiras Peligrosas" (2000, Misterio) Jack Wagner, Daphne Zuniga, Lisa Bronwyn Moore.				Pel. ★★ "El Tele-Gurú" (1996, Comedia) Eddie Murphy, Jeff Goldblum, Kelly Preston.				Pel. ★½ "El Aguador" (1998, Comedia) Adam Sandler, Kathy Bates, Henry Winkler.				Queer as Folk		Queer as Folk		Pel. "Juegos, Trampas y Dos Armas Humeantes"	
	59	MOVIE CITY	(14:40) Pel. "Amor y Perdón" (2000) Christian Graf			(:20) Pel. "La Alcaide" (2001) Ally Sheedy, Lindsay Crouse, Ron Rifkin.			Pel. ★ "Demasiado Suave" (1998, Comedia) Dean Paras, Katie Wright.			(:40) Pel. ★★★ "Cambio de Vida" (1999, Comedia-Drama) Susan Sarandon, Natalie Portman.				(:40) Pel. ★★★ "Doble Riesgo" (1999, Suspenso) Tommy Lee Jones, Ashley Judd.				Pel. [illegible]
	57	CINECANAL	Pel. El Padrino III	(:20) Pel. ★★★ "El Hombre que Burló a la Mafia" (1973) Walter Matthau, Joe Don Baker.				(:25) Pel. ★★½ "Inocencia Robada" (1995, Drama) Claire Danes.			(:15) Pel. "En la Casa del Perro" (1999, Comedia) Matt Frewer, Rhea Perlman, Allison Hossack.				Pel. "Una Vida en un Día" (1999) Michael Chiklis, Zachary Bennett.			(:40) Pel. ★★ "Marcado Para Morir" (1990, Drama) Steven Seagal.		
	58	CINECANAL2	(14:35) Pel. ★★½ "Un Plan Sencillo" (1998, Drama) Bill Paxton.			(:35) Pel. ★★★ "Alien, el Octavo Pasajero" (1979) Tom Skerritt, Sigourney Weaver.				(:35) Pel. ★★½ "Viaje a las Estrellas 9: Insurrección" (1998) Patrick Stewart, Jonathan Frakes.				(:30) Pel. ★★ "Sueños De un Asesino" (1999) Annette Bening.			Pel. ★½ "Bienvenido a Woop Woop" (1997) Jonathon Schaech.			Pel. [illegible]

Informes y Ventas: Magnolia #212 Col. San Juan Tel: 214 45 00. Tepic, Nayarit.

¡BUSCAN A DESAPARECIDO!

*** Ayer familiares del chamaco se presentaron a la redacción de Meridiano a denuncia el caso; temen por la vida del jovencito**

Alejandro Almanza Aguilar/Meridiano

Tepic.- Ayer por la noche se presentaron a la redacción de Meridiano la familia del joven Pablo Rivera José Armando, los cuales denunciaron su extravío del joven, el cual llegó procedente de la ciudad de Guadalajara, Jalisco el pasado fin de semana; sin embargo el lunes anterior salió de su casa para no regresar más, por lo que su mamá Esperanza Rivera Lozano teme por su vida.

El muchacho extraviado –se dijo– radica en calle Allende número 57 de la colonia Venta del Astillero en Zapopan, jalisco, en donde trabaja para la empresa Asociación Vecinal de Pinar de la Venta, en donde tiene varios meses laborando.

La familia de Pablo Rivera pide a los lectores de Meridiano que si llegan a ver a este joven, pueden dar parte a la PJE al teléfono 2 11 69 00; o bien al celular 044 32 62 74 57 con Santiago Ortiz Lozano o al 212 26 05 con la señora Eli; cualquier información será grandemente agradecida.

La foto del desaparecido; si lo llega a ver de parte a las autoridades policíacas

Los padres de José Rivera se muestran preocupados

La credencial de Pablo Rivera; único documento que tiene su familia. El chamaco esta perdido

¡HALLAN MUERTO EN UN HOTEL!

*** Sin vida sacaron de un hotel a Gregorio Medina quien presuntamente sufrió un fulminante infarto mientras se encontraba con una dama**

*** Sus restos anoche todavía se encontraban en el SEMEFO**

Alejandro García/Meridiano

Tepic.- En el cuarto de un motel, perdió la vida un sexagenario la tarde de ayer luego de haber entrado acompañado por una dama, aparentemente un gran esfuerzo le provocó un fulminante infarto y salió de ese lugar directo al Servicio Médico Forense.

Esta información fue confirmada anoche por personal de la Procuraduría General de Justicia, donde además se dio a conocer que fue aproximadamente a las 13:00 horas cuando agentes de la Policía Judicial del Estado recibieron el reporte sobre la muerte de una persona en el interior de un cuarto de hotel.

Minutos más tarde, personal del Servicio Médico Forense, Ministerio Público y peritos acudieron hasta el Hotel El Rodeo, al interior del cuarto número 7 donde efectivamente se encontraba el cuerpo sin vida de una persona del sexo masculino.

Las autoridades procedieron a revisar el cadáver, el cual no presentaba huellas de violencia, asimismo se entrevistaron con la mujer que lo acompañaba, indicando que minutos antes habían entrado pero repentinamente el hombre comenzó a sentirse mal y se quedó como desmayado.

Apresurada salió para solicitar ayuda, pero una vez que lo revisaron, le dieron la noticia de que ya había fallecido, así que posteriormente los restos del infortunado hombre fueron llevados al Servicio Médico Forense donde le sería practicada la necropsia de ley.

Asimismo, familiares del fallecido se presentaron ante el agente del Ministerio Público para identificar el cuerpo sin vida de, Gregorio Medina Portillo, quien contaba con 58 años de edad, cuyos restos anoche eran velados en la capilla de una funeraria local.

Finalmente, cabe mencionar que fuentes de la Procuraduría General de Justicia, anoche dieron a conocer de manera extraoficial que Gregorio habría sufrido un infarto al parecer por la ingesta del conocido medicamento conocido como Viagra, versión que tendrá que ser confirmada este día una vez que se tengan los resultados de la necropsia.

¿Drogas y Alcoholismo, son tu prisión?

Te Guiamos a la Libertad

TELÉFONO
01-333-5-09-44, 5-10-85

Date a la Oportunidad
Centro Pacífico,
Manzanillo Colima

Declara el presidente del Comisariado Ejidal en Xalisco...

¡FALLAS EN LA POLICIA MUNICIPAL!

*** Elementos de la DSPM encarcelan hasta a los abogados que tratan de liberar a sus clientes y dejan abandonadas las zonas peligrosas en donde suelen 'pegar' los delincuentes**

Alejandro García/Meridiano

Xalisco.- Como una grave falta hacia la ciudadanía de este municipio, califica el representante del Comisariado Ejidal la labor que desempeña la Dirección de Seguridad Pública Municipal que ha estado fallando desde el mismo alcalde que es quien los dirige.

Todo esto debido a los constantes actos delictivos de los cuales son víctimas los xalisciences, lo más común que son los robos a casas habitación en zonas que están completamente olvidadas por parte de la policía y esto viene a hablar de una falla dentro del ayuntamiento.

Al respecto, el licenciado Abel Isiordia Aquino, Presidente del Comisariado Ejidal de Xalisco al ser cuestionado señaló que, es injusto que a un profesional del derecho por el simple hecho de abanderar ciertas causas sea encarcelado, "aquí se da el caso de que con todo y abogado cuando van a tratar de sacarlos de la cárcel municipal, han recluido injustamente a estos profesionistas porque llegan exigiendo, reclamando los derechos de los gobernados y de una forma muy despótica se les ha tratado llegando a ese extremo.

"Por cualquier mínimo detalle se los llevan, multas excesivas, robos constantemente en colonias populares, zonas más desprotegidas por electrificación, en donde el delincuente conoce bien la zona y precisamente se avoca a esos lugares a los cuales El Gobierno aún no les hace justicia y esto de la mano con la actividad cotidiana tiene un caos y en temor constante a la ciudadanía que merece tener la seguridad por parte de la policía.

"La policía municipal no funciona como deber de ser, no por la incapacidad de los elementos siño que también el capitán del barco está fallando el ciudadano Presidente, no ha tenido los pantalones, las agallas para someter a la DSPM ahí hay una falla tremenda que atenta contra la seguridad de nuestras familias", puntualizó.

Finalmente, cabe mencionar que sería positivo que los vecinos de este municipio expresaran sus quejas contra las fallas que existen dentro de la seguridad pública.

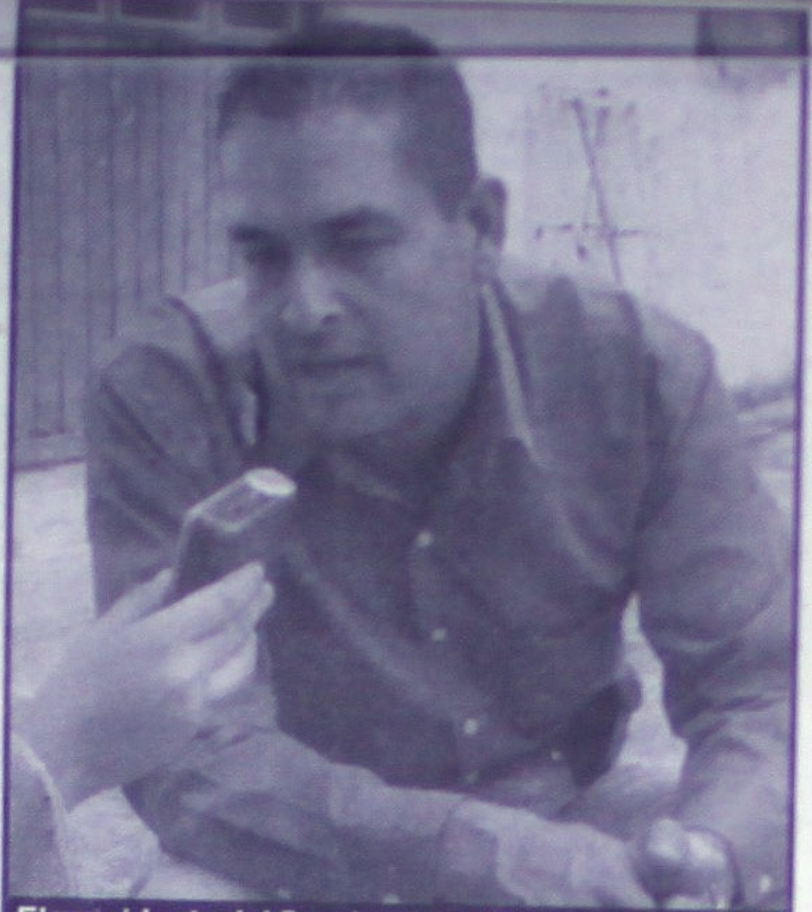

El presidente del Comisariado Ejidal, Abel Isiordia señala que hay demasiadas fallas en la seguridad pública de Xalisco.

Rodean el centro de Tepic alcantarillas destapadas convirtiéndose en...

¡TRAMPAS MORTALES!

Alejandro Almanza Aguilar/Meridiano

Tepic.- Los días siguen pasando como si nada, mientras que algunas de las calles del centro de Tepic se vienen convirtiendo en trampas mortales para peatones

El hoyanco esta demasiado hondo.

y automovilistas, pues algunas alcantarillas se encuentran en mal estado y otras de plano, son enormes hoyancos que bien pudieran llegar a causar una tragedia.

Comerciantes establecidos y algunas personas que a diario acuden a la calle Veracruz entre Hidalgo y Zapata, pidieron a través de Meridiano que las autoridades correspondientes tomen cartas en el asunto y reparen estas anomalías, pues indican, que han hecho llamados a Protección Civil Municipal que dirige el joven Juan Francisco Nava Montero y este ha hecho caso omiso a los llamados de auxilio.

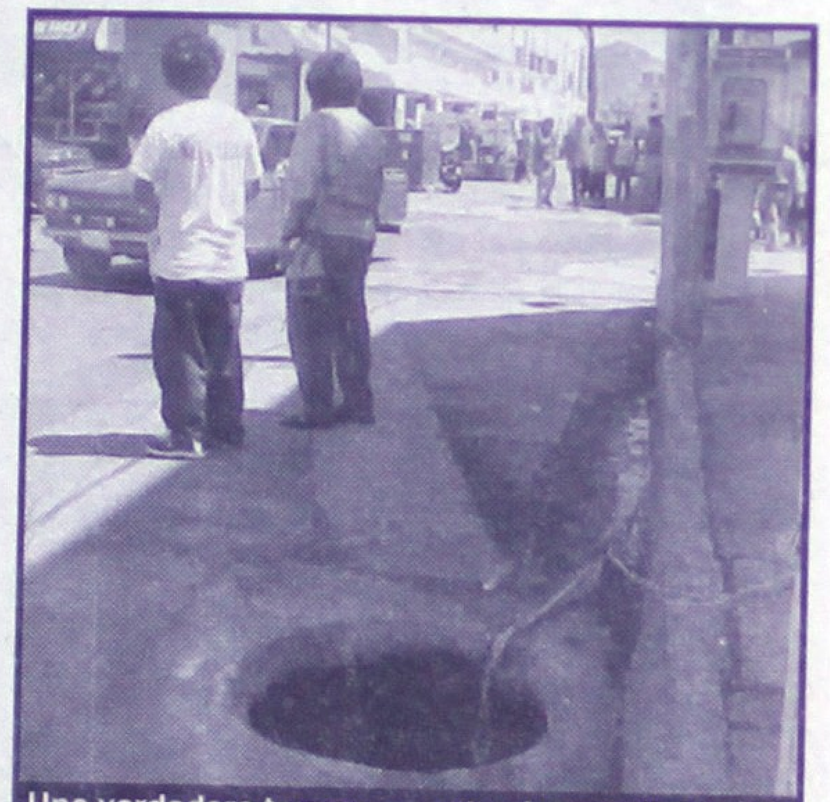

Una verdadera trampa es esta alcantarilla destapada, la cual se ubica en calle Veracruz e Hidalgo en el centro de Tepic

Al sentirse ignorados, los comerciantes y empleados de negocios de la zona centro, piden que sea a través de este medio como la autoridad correspondiente en este ramo tome cartas en el asunto y logre reparar esta falla.

Caja Pick-up larga y Camper Mod. 1998

Cel: 60-25-75

PARAPSICOLOGÍA UNIVERSAL DE LA MENTE

LO ATENDERÁN CONFIDENCIALMENTE LOS MÁS AFAMADOS ASTRÓLOGOS MENTALISTAS CONSEJEROS

ESTAMOS ATENDIENDO EN TEPIC A TODAS LAS PERSONAS QUE NO ENCUENTREN LA SOLUCIÓN A SUS PROBLEMAS

SI MARCHAN MAL SUS NEGOCIOS? UD. TRABAJA MUCHO SUS TIERRAS Y NO
EL DINERO NO LE RINDE? LE DAN PRODUCCIÓN?
TIENES PROBLEMAS EN EL AMOR? EN SU CASA ESCUCHA RUIDOS EXTRAÑOS?
SUFRE DE MALES DESCONOCIDOS? LUCES EXTRAÑAS APARECEN EN SU CASA?

ESCRIBANOS Y CONTESTAREMOS SU CARTA, UNA DIARIA EN ESTE MEDIO Y EN RADIO EN "LA TREMENDA" EN 810 AM A LAS 6:45 HRS LA PROXIMA CARTA PODRIA SER LA DE USTED, O VISITENOS PERSONALMENTE EN NUESTRAS 2 DIRECCIONES

EN TEPIC, NAYARIT:
MORELIA 233 ALTOS, ENTRE LERDO Y AMADO NERVO, CENTRO
ABIERTO DE LUNES A VIERNES DE 9:00 A 18:00 HRS, SÁBADO DE 9:00 A 15:00 HRS
Y DOMINGO DE 9:00 A 14:00 HRS
INFORMES Y CITAS AL TEL. 216-04-26

DONDE LE ATENDEREMOS COMO USTED SE MERECE

EN ACAPONETA:
HIDALGO # 73, CASI ESQUINA CON DURANGO
ABIERTO DE LUNES A VIERNES DE 10:00 A 17:00 HRS, SÁBADO DE10:00 A 16:00 HRS
Y DOMINGO DE 10:00 A A4:00 HRS
INFORMES Y CITAS AL TEL. (044-37) 40-06-65

Pregunta: Señor Profesor necesito la ayuda de su organización, yo he sido una persona que desde que yo recuerdo siempre me ha ido muy mal. Me la paso de fracaso en fracaso en mis trabajos y en mis relaciones con mujeres, las cuales han sido muy pocas y muy desafortunadas. Sáqueme de esta duda. ¿Acaso nací para vivir con tan mala suerte? Ayúdeme por favor. Atte. El Desafortunado.

Respuesta: Amigo, haciendo un análisis grafológico y un estudio de su aura, nos damos cuenta que sus padres fueron dañados por una velación negra para dañar su vida y todo este trabajo lo ha perjudicado a usted y sus hermanos. Nosotros con todo gusto si pasan por nuestra oficina les haremos una purificación y un balance de energía para retirarle este daño.

Así da contestación PARAPSICOLOGIA UNIVERSAL DE LA MENTE

Gran oportunidad

Ford scort, mod.94 en excelentes condiciones.
Aire acondicionado y dirección hidráulica.
Informes C.P. Lupita
tels. 2-11-10-18 y celular 62-07-18

¡AUTOBUS ARRASTRO CAMIONETA!

*** Los habitantes apedrearon la unidad cuando de reversa se encimó a una camioneta Datsun**

Ruben Pérez/Meridiano

Santiago Ixcuintla.- Tremendo fue el escándalo que la noche del pasado miércoles armaron en la comunidad de "Sentispac" dos briagos choferes de camiones que se paseaban por las calles a gran velocidad abordo del autobús con número económico 479 y placas de circulación 469-HCS del Servicio Público Federal, propiedad de Transportes del Pacífico.

Y es que no sólo corrió peligro la ciudadanía, sino que se molestaron con un tipo que les llamó la atención y le echaron encima la pesada unidad aplastándole su triste camioneta Datsun.

Información proporcionada por la Dirección de Seguridad Pública Municipal indica que los elementos destacamentados en aquella comunidad entraron en acción cuando por la calle principal el camión en reversa se trepó a la datsun, tipo pick-up, modelo 93'.

El propietario del vehículo un tal Raúl Cortez Andrade, vecino de la citada población, les llamó la atención a los operadores de camiones porque a la brava se atravesaron en la calle impidiendo que pudiera sacar su vehículo.

Esto causo bastante molestia en el chofer a cargo del camión, mismo que se trepó a su vehículo y en lugar de moverse echó reversa y con acelerador hasta el fondo se fue sobre la triste Datsun en dos ocasiones.

Cuando esto ocurría se dio aviso a la Policía Municipal cual inmediatamente acudió

al lugar del percance resultando que el par de malandrines ya se habían dado a la fuga abordo del autobús enfilando hacía Santiago Ixcuintla, por lo que no fue difícil darles alcance a la altura del crucero de Gavilán Chico.

Los tipos se identificaron como Tomás e Ignacio de apellidos González Delgado, de 23 y 25 años de edad, respectivamente, ambos originarios y vecinos de Guadalajara, Jalisco, con domicilio particular en calle Río Tuxpan número 695, en la zona denominada "Loma Bonita Ejidal". Junto con ellos viajaba la joven Priscila Soto Chávez, de 19 años de edad, originaria y vecina de Sentispac.

NO SE FUERON "LIMPIOS" Y... TAMBIEN DESBARATARON UN PUESTO AMBULANTE DE MUSICA PIRATA

Al investigar al respecto resultó que no sólo había desgraciado la camioneta Datsun sino que hicieron "chuza" aplastando un puesto ambulante de música pirata, este último propiedad de Javier Paulo López, vecino de Estación Ruiz, Nayarit.

Por otro lado la concurrencia que en ese momento se encontraba en la plaza al ver la prepotencia con que Tomás aplastaba la camioneta con el autobús, le arrojaron piedras y botellas dañando el parabrisas y los espejos laterales.

Tomás e Ignacio fueron conducidos hasta la cárcel pública municipal, donde por la mañana se quejaban de estar encarrados alegando que ellos eran los afectados.

Finalmente se nos informó que el caso fue turnado al Agente del Ministerio Público del Fuero Común para lo que guste determinar.

TOMAS GONZÁLEZ DELGADO. Este el chafiretazo del volante que aterrorizó en Sentispac, y que trepó el autobús a su cargo sobre una triste camioneta Datsun. (FOTOS RUBEN PEREZ/MERIDIANO).

IGNACIO GONZÁLEZ DELGADO, de 25 años de edad, originario y vecino de Guadalajara, Jalisco, fue el chafiretazo ... que acompañaba a su hermano.

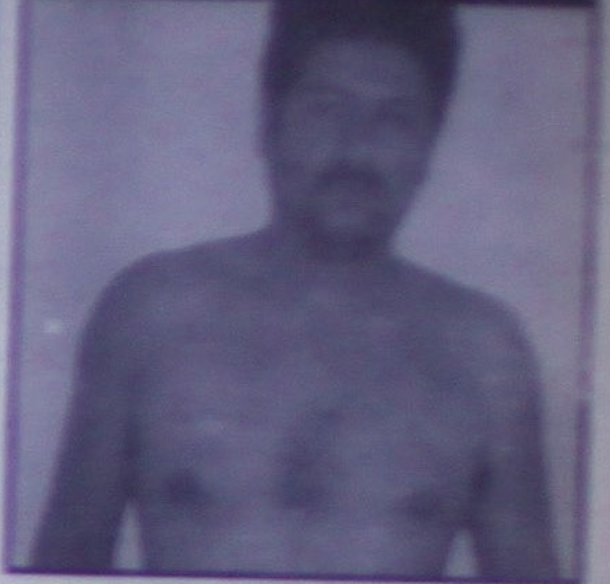

Enrique Colmenares Serrano, alias "Fredy", de 23 años de edad, y vecino de "El Puente", otra vez cayó en manos de la Policía Municipal en esta última ocasión le comprobaron el robo de varios artículos, entre estos una televisión, una bicicleta y un celular, pero todo parece indicar que saldrá libre por falta de denuncia ante la Agencia del Ministerio Público. —Y sin denuncia formal de nada sirve que nos esforcemos por realizar nuestro trabajo—, dijo molesto un agente preventivo. (FOTO RUBEN PEREZ/MERIDIANO).

SERVICIO SOCIAL

HERNÁN RAMIREZ DE LA TORRE
Características Físicas:
Estatura: 1 metro
Tez:Blanca
Cara:redonda
Cejas:Pobladas
Cabello:Castaño oscuro
Ojos:Negros y medianos
Frente:Amplia
Boca:Regular
Labios:Delgados
Menton:Redondo
Señas particulares:Lunar en brazo derecho a la altura del hombro.
Ropa que vestia:Pantalón de mezclilla azúl claro, tenis blancos y sudadera verde.
Toda información se agradecerá al teléfono: 55-51-83-65 de la ciudad de México ó a la dirección electrónica gbacilio@gigante.com.mx

ATENTAMENTE
GUILLERMO BACILIO PEREZ
TELECOMUNICACIONES
52698062. (Mexico, D.F.)

¡PREMIA EL SSP A DOS ELEMENTOS DE LA PFP!

El Dr. Alejandro Gertz Manero destacó la capacidad de identificación, reacción y respuesta de los suboficiales

Frustraron el asalto a un tractocamión, aseguraron a los integrantes de la banda y liberaron a un secuestrado

Su vivacidad, además, permitió recuperar 4 tractocamiones que habían sido robados con anterioridad

El secretario de Seguridad Pública del Gobierno Federal, Alejandro Gertz Manero, entregó reconocimientos a dos elementos de la Coordinación de Seguridad Regional de la Policía Federal Preventiva, por su destacado desempeño al evitar un asalto a un tractocamión, asegurar a varios de los delincuentes y liberar a una persona que traían secuestrada.
Los suboficiales Miguel Ángel Galván González y Octavio Olivares Díaz, adscritos a la Policía Federal de Caminos, lograron la detención de tres sujetos dedicados al robo y asalto de trailers en el Occidente del país, tras haber identificado a dos de ellos, que dos horas antes del asalto a un camión cargado con 33 toneladas de sorgo, habían chocado un automóvil en la carretera Tampico – Barra de Navidad.
El doctor Gertz Manero destacó que los dos suboficiales presentaron, desde el punto de vista táctico policial, capacidad de identificación, de reacción y respuesta inmediatos ante los acontecimientos suscitados en las inmediaciones de Lagos de Moreno, Jalisco, que permitieron liberar al chofer del

tractocamión, que tenían secuestrado.
Además, no cejaron en su intento de buscar, perseguir y capturar a los presuntos delincuentes, que después de haber sido descubiertos en plena flagrancia, huyeron, y posteriormente pretendieron pasar desapercibidos entre los pasajeros de un autobús urbano.
Los dos premiados tuvieron la vivacidad para, con la identificación de un tercer asaltante, llegar hasta San Luis Potosí, pedir la ayuda de la policía ministerial, y encontrar un taller mecánico, que en su interior ocultaba 4 tractocamiones robados con anterioridad, además de asegurar al implicado.
En la capital potosina, la acción de los federales preventivos permitió también detener a un número mayor de integrantes y cómplices de esta banda que tenía varios meses de atacar, principalmente a choferes de unidades de carga de diversos productos.
El titular de la SSP del gobierno federal exhortó a todos los integrantes de la Policía Federal Preventiva a continuar en esa perspectiva, de combatir el delito en cualquier parte que éste se presente, y a entregar todo su esfuerzo, conscientes de que es una tarea en beneficio de la sociedad.
A su vez, el Coordinador General de Seguridad Regional, Arturo Jiménez Martínez, quien mostró su satisfacción por el trabajo de los elementos a su cargo, informó que tan sólo en el mes de julio los efectivos del área de Caminos han resuelto 11 de 20 asaltos que se han perpetrado en los más de 48 mil kilómetros de la red carretera del país.
Destacó que la labor de los policías de caminos ha sido intensa y que incluso se patrullan tramos como los que llevan de Indios Verdes a Ecatepec, en la salida de la Ciudad de México a Pachuca; de Iztapalapa a la caseta de peaje, en la salida a Puebla; en toda la zona de Cuautitlán, en la salida a Querétaro, y en la que lleva a la ciudad de Cuernavaca, Morelos.

La PJE de "Guadalupe Victoria"...

Atraparon uno con "premio"

Rubén Pérez/Meridiano

San Blas.- Efectivos agentes de la Policía Judicial del Estado destacamentados en el Centro Táctico Operativo de "Guadalupe Victoria", perteneciente a este municipio, detuvieron a un nervioso sujeto que traía marihuana para su consumo.
La captura de quién dijo llamarse Rodrigo Sevilla Vásquez se registró a eso de las 11:00 horas del día de ayer jueves en una brecha que comunica con "Laureles y Gongora", también del este mismo municipio.
De acuerdo con la información proporcionada, los elementos se encontraban en recorrido de vigilancia y al transitar por la citada brecha vieron a Sevilla Vásquez quien a pie caminaba en sentido contrario a ellos pero poco antes de topérselos se desvió tomando un camino que por lo "lodoso" ni un animal lo hubiera transitado.
De ahí que a los elementos les entró la curiosidad y al pedirle que se detuviera para una simple revisión notaron que el tipo dejó caer un envoltorio de plástico.
Al preguntarle qué de quién era el envoltorio, ya no quiso hacerle al cuento y aceptó que era de su propiedad. En el paquete se hallaba un vegetal verde propias de la marihuana, mismas con las que Rodrigo pensaba hacerse sus cigarrillos.
Así también, en el mismo envoltorio pero envueltas en papel se hallaban semillas de la misma mata con las que el hoy detenido pensaba iniciar su propia huerta.
Sevilla Vásquez fue conducido a la ciudad de Tepic, quedando a disposición del Agente del Ministerio Público Federal por delitos contra la salud en agravio de la sociedad.

RODRIGO SEVILLA VAZQUEZ... Fue capturado por efectivos agentes judiciales destacamentados en "Guadalupe Victoria" que le encontraron un envoltorio que contenía mariguana y semillas de la misma. (FOTO RUBEN PEREZ/MERIDIANO).

Después de las venganzas de "El Tano" optaron por esto...

¡RIVERA ES COORDINADOR EN LA COSTA!

* El Comandante Adán González Carrillo queda como encargado del Centro Táctico Operativo de Ixcuintla en lugar del Comandante Sergio Montes

Rubén Pérez/Meridiano

Santiago Ixcuintla.- Con mucho entusiasmo de ponerse a disposición de la ciudadanía y con todas las fuerzas para atacar a la delincuencia llegó a esta ciudad el nuevo Coordinador Judicial de la Zona III que comprende Ixcuintla y San Blas, Teniente Jaime Rivera Méndez ocupando en puesto del Comandante Francisco Martínez.
A su llegada, el pasado domingo, entre las primeras cosas que hizo el Teniente Rivera Méndez y el también nuevo Comandante del CTO de Santiago Ixcuintla, Adán González Carrillo, fue presentarse ante las demás autoridades con las que estará trabajando en alianza.
Por cierto que la noche del pasado miércoles la PJE al mando de Rivera Méndez realizó en primer operativo en conjunto con la Policía Municipal, ya que estos últimos conocen más bien el terreno y principalmente las zonas de más afluencia delictiva.
En el citado operativo se contó también con la participación de un Agente del Ministerio Público del Fuero Común, recorriendo las colonias "1 de Enero", "Cuauhtémoc", "Nuevo México", y el Cerro Grande, este último lo cubrieron a pie.
Así mismo dieron una vuelta por algunas comunidades conflictivas, como por ejemplo "Colonia Emiliano Zapata".
Este mismo trato, dijo Rivera Méndez, es el que daremos con las autoridades de San Blas, Nayarit, pues reconoció que una buena coordinación es base importante para combatir la delincuencia.

SERVICIO SOCIAL

Mayra Alejandra García Pérez, de 13 años de edad, se encuentra extraviada desde el pasado 21 de Junio y sus familiares se encuentran muy angustiados. Cualquier informe sobre su paradero, favor de comunicarse con la señora Ana María al teléfono 216 52 74.

Después de rodar por la Insurgentes, fue auxiliado por la Cruz Roja...

¡MOTOLOCO REBOTO CON UN PONTIAC!

Es subido a la ambulancia Marco Antonio.

La mota en la que sufriera el accidente.

Palomares/Meridiano

Tepic.- Al circular una motociclista por carril lateral de la Avenida Insurgentes, y al llegar al crucero de la Calle choferes, chocó contra una sedan Pontiac, que tratara de dar vuelta a su derecha, resultando lesionado y tuvo que ser atendido por socorristas de la Cruz Roja, quienes lo llevaran a la clínica del IMGS.
Esto ocurrió a eso de las 18:00 horas de ayer jueves, según fue reportado a las autoridades el percance en la Insurgentes y calle Choferes, donde participara una moto, marca Honda, turismo tipo Carga, color blanca, sin placas, manejado por Marco Antonio González Brios, de 18 años de edad, quien tiene su domicilio en la calle P. Guerrero número 156. Se sabe que este circulaba por dicha avenida de poniente a oriente carril lateral, lado derecho, y al llegar al crucero de la calle Choferes, circulaba una vehículo, marca Pontiac, tipo Sunfire, color blanco, placas de circulación REU7201, manejado por Raymundo López Casillas, que lo hacía en la misma dirección carril izquierdo, pero al llegar el crucero antes mencionado dio vuelta a su derecha, provocando ser chocado en su parte lateral derecha altura de la llanta delantera, dejando como resultado lesionado el motociclista. Personal de la Cruz Roja acudió para prestar auxilio al muchacho malherido, siendo trasladado para su atención médica a la clínica del IMSS, toda vez que resultó con golpes contusos en cuerpo y una herida cortante en rodilla derecha, tomando nota agentes de la Policía Municipal, haciéndose cargo agentes de Tránsito del Estado, trasladándose ambos vehículos al encierro oficial quedando a disposición del agente del Ministerio Público adscrito a la dirección, para deslindar responsabilidades.

Es atendido por socorristas de los golpes y lesiones.

El Pontiac que provocara ser chocado

CHISPAZO

PRONOSTICOS PARA LA ASISTENCIA PUBLICA

RESULTADOS

Sorteo 360 jueves 9 de agosto de 2001

6 11 16 22 25

LUGAR	ACIERTOS	GANADORES	PREMIO INDIVIDUAL
1er.	5 NUMEROS	8	$ 49,205.59
2do.	4 NUMEROS	776	$ 507.27
3er.	3 NUMEROS	14,050	$ 18.40
		No. DE PREMIOS 14,834	TOTAL A REPARTIR $ 1'045,800.24

SORTEOS MARTES, JUEVES Y SABADOS A LAS 21:00 HRS.

Debido al exceso de velocidad y al pavimento mojado, ayer sobre la federal 15

¡DOS HERIDOS AL DERRAPAR CAMIONETA!

Alejandro Almanza Aguilar/Meridiano

Rosamorada.- El día de ayer cerca de las 19 horas, ingresaron a la clínica San Vicente de Tepic, los menores Jesús Aarón Aispuro García de 11 años de edad y su hermana Claudia María Aispuro García de 8 años de edad; el primero presentó herida cortante de 5 centímetros en ceja izquierda, así como fractura de fémur izquierdo, en tanto la niña presentó golpes en varias partes del cuerpo.
Acerca de la forma en que resultaron lesionado, el padre de los menores Jesús Raúl Aispuro Campos de 31 años de edad, quien tiene su domicilio por calle Zapata número 29 de la colonia Agrícola México de Culiacán, Sinaloa, indicó que viajaba con sus hijos a bordo de una camioneta de su propiedad, la cual es una marca Dodge, Ram, tipo pickup, modelo 1995, con placas del estado de Chihuahua.
Cita el joven padre de familia, que circulaba por la carretera federal número 15, pero al llegar a la altura del kilómetro 157+200 en su tramo del municipio de Rosamorada, perdió el control debido al exceso de velocidad con que circulaba y por el pavimento que se encontraba mojado, saliéndose de la cinta asfáltica para caer a una pequeña cuneta, en donde al final sus dos hijos resultaron lesionados. Algunos automovilistas que pasaban por el lugar acudieron al auxilio de los dos lesionados, trasladando a estos a la clínica San Vicente de Tepic en donde reciben atenciones médicas.
Un agente del Ministerio Público del Fuero Común tomó conocimiento de estos hechos; en tanto policías indicaron que los daños materiales a la camioneta fueron mínimos.

Tito Páramo era buscado desde hace meses...

¡'CUELLO' A OTRO FRAUDEADOR!

*** En otra acción policiaca, atraparon a un par de hermanos golpeadores**

Alejandro García/Meridiano

Tecuala.- Como fraudeador ingresó a la cárcel pública, Tito Páramo la tarde de ayer luego de haber sido capturado por agentes judiciales quienes con una orden de aprehensión tenían ya tiempo buscándolo, ahora tendrá que responder por la presunta estafa que suma muchos miles de pesos.
Lo anterior ayer fue informado por la dirección de la Policía Judicial del Estado, detallando que fue a eso de las 13:30 horas cuando agentes del centro táctico operativo de esta cabecera municipal realizaban un patrullaje en la zona centro y de pronto se toparon con un individuo que coincidía con las características de un presunto fraudeador que andaban buscando desde hace tiempo.
Procedieron a interceptarlo y confirmaron su identidad, se trataba de Tito Alfredo Páramo Martínez, de 28 años de edad, originario y vecino de Irapuato, Guanajuato, con domicilio en calle Ramón Corona número 266.
Trascendió que este individuo, tras cometer el fraude huyó hacia aquel lugar y esperó supuestamente a que se 'enfriaran' las cosas para volver y apenas lo hizo, lo capturó la policía nayarita para hacer cumplir la ley.
Y es que, Páramo Martínez es señalado dentro de un expediente como presunto responsable del delito de fraude genérico cometido en agravio de José Carlos Villela Jasso, que fue girado por el Juez mixto de Tecuala.
Ayer mismo Páramo rendiría su declaración preparatoria sobre los hechos por los que fue denunciado y seguirá su proceso hasta establecer su verdadera culpabilidad.

TAMBIEN 'APAÑARON' A DOS MALDITOS

Tecuala.- Minutos después de haber acomodado severa golpiza a dos personas, Florencio Romero y su hermano David fueron detenidos en la población de Quimichis por agentes judiciales, quienes lo dejaron internados en la cárcel y a disposición del Ministerio Público en tanto sus víctimas acudían a presentar su denuncia y recibir atención a sus golpes.
Esto sucedió como a las nueve y media de la noche donde los encargados de realizar la detención fueron elementos de la PJ en Quimichis quienes poco antes habrían recibido el reporte de una riña en una de las principales calles, por lo que inmediatamente procedieron a ir al lugar de los hechos donde encontraron el pleito todavía en grande.
Fue así como lograron la detención de Florencio Romero Jiménez, de 36 años de edad, así como de su hermano Cecilio David, de 20 años; ambos acusados del delito de lesiones cometidas en agravio de Otilia Jiménez Espericueta y Dolores Romero Jiménez.
Y mientras los ofendidos acudían a revisar sus lesiones, los detenidos fueron llevados ante el agente del Ministerio Público.

TODO DIRECTO DE FÁBRICA

Grupo ROCO TEPIC

Distribuidor de:
VITROMEX PISO

Los mejores precios en pisos, azulejos, tejas, muebles de baño, tuberías, conexiones y eléctricos.

SERVICIO FORÁNEO

CONTRATISTAS Y SUBDISTRIBUIDORES PRECIOS ESPECIALES

ROCO TEPIC
Av. Victoria 213 Pte.
Tepic, Nayarit.

CASA DEL PLOMERO DE NAYARIT
Queretaro y Victoria
Tepic, Nayarit.

ROCO VALLARTA
Grupo Medina Asencio 2916
Puerto Vallarta, Jalisco.

CASA PLOMERO ALICA
Casa Ley
Tepic, Nayarit.

El gordo más joven comparte su experiencia de haber adelgazado con KEEP FIT

El gordo más joven del mundo Julián Ulises Arronte Navarro, de 30 años, quien llegó a pesar casi los 400 kilos, invita a todos los «gorditos» de 250 kilos o más para que compartan su experiencia de haber adelgazado más de 250 kilos y disfrutar de una vida normal.

De origen cubano, Julián Ulises contó el origen de su obesidad, señalando que a la edad de 7 años fue atropellado por un auto y hospitalizado en La Habana donde recibió un tratamiento médico por 27 días que lo hizo aumentar 60 kilos. Con una vida calificada por el mismo como «algo terrible» que lo orilló a intentar quitarse la vida en cinco ocasiones y permanecer postrado en una cama durante 8 años, ya que Arronte Navarro no podía ponerse de pie o caminar.

Arronte Navarro a la hora del desayuno se comía un cartón de huevos, un kilo de jamón, medio kilo de queso, 4 litros de leche, además de ingerir alimentos 14 o 16 veces al día. Por un problema de taquicardia que sufrió a los 27 años tuvo que ser trasladado a un hospital, pero para salir de su habitación se derribó la puerta.

Fue en ese hospital donde el «Gordo más joven del mundo» conoció una dama de origen oriental que le obsequió una cápsulas fabricadas con hierbas chinas las cuales le hicieron bajar en dos meses y en seis meses 55 kilos. Ante esta respuesta favorable Julián Ulises se comprometió a dedicar su vida para ayudar a las personas que tuvieran problemas de obesidad y rescatarlos para que tuvieran una vida normal.

Para comprobar los efectos de este tratamiento, las personas que pesen 250 kilos o más interesadas en recibir el tratamiento en forma gratuita pueden comunicarse con Arronte Navarro a:

Morelia # 233 altos, entre Lerdo y Amado Nervo, Centro.
Teléfono 2-16-04-26 Tepic, Nayarit.

mejore su salud:
Regrese al tratamiento natural con mayor rango de antiguedad y a la mejor opción médica.

APITERAPIA

El uso médico para distintas enfermedades y problemas físicos, aplicando la apitoxina natural de la abeja, jalea real, propóleo, polen de flores y miel.

ORIENTACIÓN Y CONSULTAS

ROMA 9 ESQUINA CON CARTAGENA. Ciudad del Valle.

APITERAPISTAS:
Daniel y Alicia Osako

Tel: 01 (3) 2-10-16-96.
Tepic, Nay. México

¡CASAS EN RIESGO DE DERRUMBARSE EN EL CENTRO DE TEPIC!

*** Juan Francisco Nava Montero dice cínicamente: "No voy a estar cuidando todas las obras en construcción" y manifestó que de lo sucedido el miércoles en la calle Durango y Lerdo, ¡"YA ESTABA ENTERADO"!**
*** Responsabiliza a todos, menos a él quien irresponsablemente no toma seriedad a su trabajo, exhibiendo y desprestigiando al buen gobierno municipal**

Francisco Palomares/Alejandro García
Meridiano

Tepic.- En contestación a este diario donde se ha reportado varias casas habitación abandonadas y con riesgo de derrumbarse, vecinos del Centro Histórico, llamaron a Meridiano para dar su queja, pues al ver los noticiarios de televisión locales en cuyos televisores observaron que el titular de Protección Civil Municipal, Arquitecto Juan Francisco Nava Montero, manifestaba no ser responsable de lo que pasa en casos de derrumbes u otro tipo de desastres.
Y es que, señaló de manera cínica ante los medios de comunicación que "ya estaba enterado del riesgo, pero no previno nada", motivo por lo que mejor optaron por reportarlo a este diario, logrando captar algunas gráficas de las fincas dañadas estas ubicadas en calles del centro de Tepic que son muy transitadas.
El reglamento de Protección Civil Municipal dice:
Artículo 74, Medidas se Seguridad, indica que "Se considerarán medidas de seguridad las disposiciones de inmediata ejecución que dicte la autoridad competente, de conformidad con este y los demás ordenamientos aplicables para proteger el interés público o evitar los riesgos, altos riesgos, emergencias o desastres que puedan ocurrir en los establecimientos a lo que refiere este ordenamiento; el Artículo 75 referente a la aplicación de medidas de seguridad, se dice que : "son medidas se seguridad las siguientes: 1.- la suspensión de trabajos y servicios; 2.- la desocupación o desalojo de casas, edificios, establecimientos o en general cualquier inmueble.
En el Capítulo Cuarto de la Dirección de Protección Civil en su artículo 16 indica que: III.- Identificar los riesgos que se presenten en el municipio; IV.- localizar y delimitar las áreas dañadas; V.- efectuar la evaluación de daños y análisis preeliminar; VI.- ejecutar la presencia inmediata, oportuna y eficiente de las dependencias y organismos de auxilio; Xxi.- Realizar inspecciones a empresas --negocios-- cuya actitud tenga potencial de generar algún desastre o riesgo.

Por varios días realizó robos hormiga a Industrias Melder y...

¡DETIENEN DESLEAL EMPLEADA!

*** Alma Delia Aguirre Delgado fue aprehendida ayer por Pjs en Compostela**

AAA/Meridiano

Compostela.- Policías judiciales del estado la detuvieron al momento en que llegaba a su casa ubicada en calle Hidalgo número 155 de la zona centro de este municipio; y tras identificarse con efectivos policiacos y mostrarle una orden de aprehensión en su contra, los guardianes del orden procedieron a detener a Alma Delia Aguirre Delgado de 34 años de edad, dama sobre la cual pesaba una acusación por su presunta responsabilidad en el delito de robo.
Fue la empresa para la cual la dama trabaja, Industrias Melder, quien interpuso la querella por el delito de calificado; y es que se dijo, la dama estuvo robando varios artículos de valor durante meses en lo que se conoce en el argot policíaco como "robo hormiga", afectando en gran manera la economía de la compañía Melder.
Tras ser detenida, Alma Delia Aguirre Delgado, fue llevada a la cárcel pública municipal de Compostela, en donde quedó a disposición del Juez Segundo de Primera Instancia con sede en Tepic, el cual lleva el proceso legal; y la próxima semana podría definirse la situación jurídica de la presunta implicada en estos graves hechos.

¡NEGLIGENCIA AL DESCUBIERTO!

En el interior se aprecia por entrada de calle Veracruz, cables de energía eléctrica al descubierto.

Frente de la entra del pasaje México con grieta por calle Veracruz.

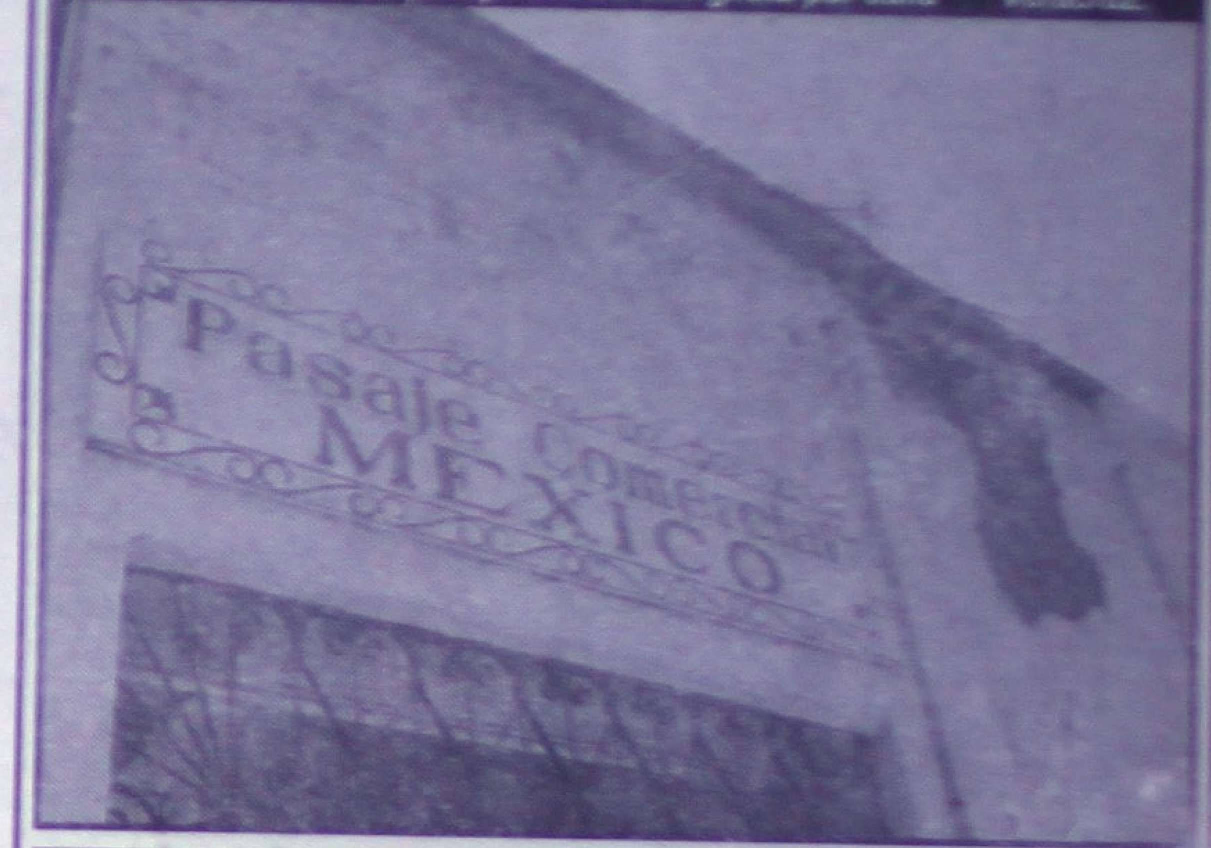

Con riesgo de sufriera un corto circuito en esta temporada de lluvias o una descarga de alto Voltaje.